明治卅九年十月廿四日第三種郵便物認可
郵政局掛號認爲新聞紙類

盛京時報

陰曆乙亥七月二日
昭和十年七月二日
西曆一千九百卅五年

康德二年七月二日　THE SHENG CHING SHIH PAO　(日刊)　星期二　第九千一百零六號　(一)

本報價目本埠每份每月一圓一角（國幣）外埠郵費在內每份每月一圓三角（國幣）零售每份五分（國幣）
廣告刊費五號字每行十三字一日一圓（國幣）長期另議
發行人　染谷保藏
編輯人　菊池貞二
印刷人　東　光明
發行所　奉天隅田町九番地　盛京時報社
電話（編輯部）（日）三二八二番　（營業部）（日）二一〇二二番　（營業部）（滿）四一六二八號　振替口座奉天一一三〇番
各埠支社　新京八島通三二二　哈爾濱二經街一三　大連榮町二番地　大阪北區堂島濱通一

時論

英國雙關政策

英國包爾温內閣登台之後。其新猷之開宗明義第一章。即與德國成立片面的海軍協定。謂此舉有裨未來之一般海軍限制。並可使世界各海軍國之總妥協。易於成立。乃意法兩國。既連聲詰責。遠方之美日。亦故示冷淡。拍掌叫好者。唯限於兩當事國之輿論耳。於是少年外交家不管部大臣艾登。懷籌挾策。渡海而南。冀以伎其三寸不爛之舌。縱橫捭闔之手腕。袪凱陶賽之疑竇。而收意大利爲已用。無如連日情報。巴黎談話。既未得要領。羅馬談話。開幕伊始。意大利亦有饗以閉門羹之勢。大概拉丁系兩國政治家。即欲以二月三日倫敦宣言書。與四月十日斯德萊柴會議決議案。爲攻擊英德海軍協定之武器。以爲宣言書所臚舉諸節。概須整個解決。不可支解分割。斯德萊柴會議所造成之三國聯合陣線。尤未許自行拆毀。此其意志。始終不可動搖。迨至最近。又有英國允以全力援助意國。俾得饜足其在東非『合法要求』之說。謂英國將承認意大利在阿比西尼亞之經濟權益。謂英國將使國聯容許意大利以阿比西尼亞爲其保護國。謂英國將勸令阿比西尼亞。允讓意大利。建築一鐵路線。通過阿國國境。以連結意屬愛里特里索謀里倫兩地。雖若爾傳說。倫敦官方。旋即否認。而空穴來風。未始無因。或者英國本有此腹稿。事先宣傳以資試探。及見意大利深閉固拒。不聆盛情。乃遂納之錦囊。不令脫穎。且反揚言艾登此行。於阿比西尼亞問題。將避不提及也。

或者以英之對意。所以前倨後恭。若是其甚者。旨在避免意阿戰禍。丐求地中海和平。故不恤出重大代價。犧牲非洲一弱小。以使意大利不爲祟於歐洲。是說也。外電宣揚。儼然眞情。然以吾人所見。利運籌於唐寗街帷幄之間。縈紆於少年外交家心坎之中者。猶必別有作用焉。謂英將丐求意大利贊同英德海軍協定歟？是說似矣。然猶未叩英人之心弦也。蓋英德海軍協定。已爲既成事實。德國重整海軍。事在必行。又何必意大利一言之諾以爲重？然則英國之所以慷他人之慨。以示好於意大利者。惟欲拆散意法兩國之盟好耳。惟欲使意大利不以阿比西尼亞問題之故。而予國聯會以難堪耳。惟欲擊碎斯德萊柴會議之陣線耳。蓋唯如是。則英國之拉攏德國。始爲有意義。德意但稍心悅意。則不獨兩國之反國聯陣線。不致成立。即德國之重返日內瓦。亦多少有望。夫然後盎格魯紳士可以左擁德意志。右抱意大利。挾國聯會以自重。而俄法俄捷互助公約。即失其重要性。以之樹立反蘇陣線。則德國爲之前驅。以之叱咤於大西洋或地中海上。則德國可以固北海之後防。而意大利亦不致危及其在地中海東出蘇彝士河紅海一帶之雄風。英國之雙關政策。固在此也。惜乎意大利未敢聆教。而始終欲以自力征服阿比西尼亞也。

意方欲統治阿國 阿王反對

經濟或可讓步領土必須完整 仲裁委會仍圖調解

阿比西尼亞王

阿比西尼亞京城訊云、二十八日亞王希萊錫堅決反對意大利欲統治阿國、並以阿爲保護國之計劃、阿王於公報上嚴厲斥責義軍集中意屬索馬里蘭全境、公報稱、『如阿政府需要外國官員、阿政府自可任命、決不能由外國強其接受』、

廿七日阿比西尼亞政府對最近二日羅馬英意談話中、英國對意之建議、極爲關切、阿王希萊錫或不拒絕傳聞在羅馬討論中對意作經濟讓步之議、惟此種提議不能干涉阿人之獨立與阿國領土之完整、阿王將堅持此項讓步不能包括割領土走廊於意、如羅馬所暗示者、或意在阿境內有駐軍之權利、然阿人仍恐此種讓步不能阻止意大利侵略阿國領土之計劃、七月中旬意軍將侵入奧格登邊境云、

倫敦訊云、廿七日晚得報、英國阻止東非意阿戰爭之努力、已告失敗、英國之調停受一重大打擊、戰爭危險艾頓與墨索里尼在羅馬會談後、不但未減反見增加、據云、墨氏拒絕艾頓以和平方法解決意阿糾紛之議、並表示決意置阿比西尼亞於意國保護之下、艾頓指出東非戰爭將使意與英法關於歐洲問題之一致合作失敗、並稱一國聯會員國以武力攻擊另一會員國、對國聯將產生極惡劣之影響云、

海牙訊云、意阿混合仲裁委員會今晨在希維根大旅館繼續開會後、發表公報、謂該委員會已採取必要之準備、俾令意阿均派代表向委員會陳述云、因此意阿兩國政府大約均將派代表來此間、阿國所派代表則係該國駐法公使館法幹顧問巴黎大學教授席士、有人向委員會某委員詢問、據其答稱、委員會之工作在專謀尋求意阿爭端之責任所在、至於工作前途殊多困難、則議委員會亦不加以隱諱、

羅馬訊云、最近數日來各地盛傳意大利駐阿比西尼亞之政府代表、已通知僑阿各地之意人、限於十日內一律離開阿國之說、今日此間官方已予否認、據稱此項謠言之來、大約由於以下之事實而起、即最近意政府駐亞國代表多數被調返國、遺職均由比較年青之官吏充任云、

羅馬訊云、政府頒布命令、將陸軍預算增加六千一百七十八萬九千里拉、海軍預算增加三千四百零二萬二千里拉、下屆預算殖民地方面陸軍經費總數達六千萬里拉、海軍經費總數達二千八百萬里拉、此外殖民地臨時支出則達五千萬里拉、

又訊、據『人民日報』載稱、意政府不久即將舉行陸軍大操、藉以表示義國軍隊雖大批開往東非、然在本國仍有充分強大之軍力、一旦歐洲有事、儘足用以保護母國云、

獨戰土人 一人擊退二百土人

東非洲納洛比訊云、廿七日此地接到一驚人故事、一人抵抗二百瘋狂之武裝土人、有麥塞土人二百、突擊該區行政長官巴克斯頓之營帳、巴氏一人將此二百人擊退、使其妻子得免於難、有新封武士之麥塞人數名、鼓動黨徒、攻擊印度測量員、當彼至進至巴克斯頓營帳前、巴氏已將婦孺移至安全地帶、當土執人劍直趨巴氏時、巴氏即開槍射擊、一人重傷、餘黨則鳥獸散、武裝警察、現已趕往救援、

國際商會討論 金本位制

美贊成英反對

巴黎訊云國際商會聯合會討論以黃金爲本位、立即穩定各國貨幣之決議草案、該案力主召集一部份國家代表、舉行國際會議、簽訂暫時穩定貨幣之協定、英國及若干國代表表示反對、美國代表團則對於以黃金爲本位普泛穩定貨幣之議、堅決贊成、

凱瑪爾 將聘問蘇聯

土耳其斯坦坡爾訊云、凱瑪爾大總統、聞有聘問蘇聯、猶哥斯拉夫、伊蘭、三國之說、惟是否不久即將成行、抑或俟之異日、則尚不可知云、

英國總選 將延至明年

倫敦訊云、路透社國會訪員探悉、英國之總選舉、原有於十月間舉行之說、今似將展至明年、今除有繁重之立法程序、其中包括失業新條例外、聞政府不日將開始探詢各國以期今秋召集海軍大會、而以倫敦爲會議地點、故總選舉似須至明年初舉行也、

美補救金條文案 總統咨國會

參議員仍請多購買白銀

華盛頓訊云　最高法院前於二月十九日判決金條文案、承認聯邦政府各項債券所載之金條文、仍屬有效、但在法理上、執券人未便提起訴訟、要求政府以現金償付、國會旋即通過法案、准許此輩執券人凡能證明會因幣價貶低而受有損失者得向政府請求百分之四十之抵補、羅總統爲避免糾紛起見、特向國會提出咨文、要求通過另一法案、包括下列各點（一）授權財部、得以通用美元償還政府債券、并付以利息、或發行新債券、以資互換、并付以利息、但不附以金條文、（二）准許持券人得向政府要求償付退還債權全部之法律予以廢止、（三）政府所採政策係以票面美元償付債務、請由國會加以證實、

又訊、廿七日參議員湯碼士對羅斯福總統提出請求書、請羅氏購銀相當數量以實現國會提高銀價之計劃、現有參議員二十八人簽名於該請求書、湯氏於接見合衆社記者時稱、今有攻擊美國購銀政策之惡意宣傳與美財政部靜止政策須負目前世界銀價下跌之責、英國對美之白銀政策極力反對、因其引起盧比漲價、故英國主動反美白銀政策之宣傳、而有上述之結果、且歐洲各國之白銀商人皆知美財部之立場、因一旦彼爲財部購買之銀行不能購買、即知美國離開市場、遂相率出售白銀、

又訊財長摩根陶答覆新聞記者關於最近銀價跌落之質問、僅聲明此乃供求問題云、

華盛頓訊云、衆院度支委員會之民主黨委員、今日與財長摩根陶及捐稅專家若干人、開會討論三小時後、決定在七月八日前、暫不審查羅總統均富程序云、

又訊廿七日衆院以一九四對一八六票、通過商船建築津貼案、現此案已送交參院、瓦格奈勞工爭議案、由參衆兩院聯席會議審查後、現已由兩院通過之、此案禁止公司操縱工會、並設立永久勞工事務處、俟羅總統簽字後、此案即可實施云、

紐約訊云、聞煉銅廠現開出紫銅每磅美元八分、較前減低一分、此殆爲美國紫銅業公會昨日決定廢止業規之結果云、

美國政治 動盪形態

羅斯福的三大敵 【五】

（譯自雙週雜誌所載）　拉克里夫

×　×　×

作者以爲、美國目前的政治動向、不論是那一位消息靈通的觀察者、也不易預先判斷。但是我們可以按照目前的事實、作一個假定的結論、就是現在羅斯福所怕的危險、並不在任何正式的反對政黨、共和黨的組織在這一年期內、恐怕還不能恢復元氣、來年有許多代表大商工業的共和黨員或許還要被迫投民主黨的票、否則恐怕要發生更重大的災禍、現在羅斯福最確定的大政敵還是在國會裡、但是在華盛頓以外、因爲民衆受着了蕭條影響的結果、已有出現第三黨的呼聲、羅斯福氏在這種情形之下、自己也知道敵不過上述的這自命爲民衆領袖的宣傳家、贊助羅斯福的人們、對於今後兩年任期中、抱着兩大希望—第一、就是希望包括四十八萬萬元的工作救濟計劃可以通過國會、第二、就是經濟復興、只須有百分之十的增進、那末上述的那些宣傳家、就沒有活動的餘地了、羅斯福政策的失敗、不僅是大規模進步的民治試驗的失敗、更不能僅視爲社會主義的一種過渡的階段、這個失敗的結果、唯有迅速地引起美國式的法西斯主義的實現、幾月前胡佛氏已經作過這種的預測、現在全美這種論調的人更多了、倘使這種情形實現、東朗和考夫林這班人會很易於獲得領導地位的、美國現在有許多人士不顧意看見羅斯福政權的傾覆、他們的原因大概就在於此吧！（完）

粵桂當局 派代表入京

香港訊云、孫辰哲二十八日午偕蔣伯誠乘俄后輪北上、聞孫銜陳濟棠李宗仁白崇禧命入京、表明西南對中央態度、

又訊、海圻、海琛、寧海各艦、北歸期仍未確定、聞須添配煤水、海容、海籌二十八日晨間回港、海容泊中環海面、海籌泊九龍灣、

本日三大張半

聲明書

啓者茲敝人買妥左列各人之奉天紡紗廠股票共十三張其股票價當已均各交淸各無異議惟該股票所附屬之憑單及利摺除由各該賣主如數交齊者外其中間有未曾交出者即以遺失論之嗣後該遺失之憑單利摺無論對於何人之手作爲廢紙恐未週知特此聲明

計開

讓渡人名	股數	股票號碼
東柳農工銀行	三股	〇一五〇九、〇一五一〇、〇一五一一
張守禮	二股	〇四八一四、〇四八一五
蕭成仁	一股	〇四六二九
大林公子會	一股	〇五三一一
許巨川	一股	〇四一一五
世合長	一股	〇六〇〇四
四善堂	一股	〇〇六三二
德榮合	一股	〇一九五五
馬靜軒	一股	〇六三六一
九如堂	一股	〇〇一〇一

右合計十三股計股票十三張

奉天工業區滿洲圖書股份有限公司　武富吉雄啓

鳴謝 肇泰保險公司 賠欵迅速

鄙人有奉天工業區二馬路市房一所和與一品香洪慶閣等佔用於六月十九日早二時失愼幸在肇泰公司保有火險經調査後即按照損失價額賠償毫無遲滯足見該公司信用卓著特此鳴謝

徐秉權啓

商標呈請

代理 前實業部商標局 囑託 中根齋
電話五七七二番
新京東五條通三番地

徽章遺失聲明作廢

逕啓者茲敝人所佩硝磺總局頒發銅質圓形第九三號徽章一枚因出勤遺失除呈請補發外特此登報聲明作廢

西豐硝磺分局巡差王恩忠謹啓

岡田牌乾電池

燈火用・通信用・無線電用

奉天浪速通八番地
總代理店 岡田乾電池滿洲配給所
代理店 三菱商事株式會社 奉天・新京・哈爾賓

聘石橋大律師辯護士爲常年法律顧問啓事

啓者本宅茲特聘請石橋大律師爲常年法律顧問所有關於本宅之民刑訴訟以及名譽財產等項之保障完全委託石橋律師辯護之特此聲明

雙城縣城裏西北隅車宅　車啓氏啓

石橋辯護士啓事

本辯護士茲受車啓民聘任爲常年法律顧問今後對於車君之名譽及財產等項有侵害者本辯護士定依法保障特此聲明

法律辯護士石橋茂

聲明書

爲聲明事竊鄙人於前年包作省公署永尾科長公館之建築工程當時科長對於鄙人信而不疑所有建築應需之金額悉照請求者付下鄙人因境遇所迫生活維艱擬作一時之遮蓋再緩後日之補充奈一再展轉終至無法可籌至今遂成爲恨事緣當時較豫定開銷金額不僅浮冒請求又復於領下之欵內隱瞞濫用數千元嗣至入冬工程尚未完竣因鄙人濫用資金無力進行只得飾詞推諉而永尾科長以寬大之度量於不追究之外又出欵數千元將鄙人放棄之工程接手自己督工卒將其公館建築完成鄙人對於此項工程不僅隱瞞濫用建築費且於使用之工人概未發給工資如有請求者一味矇混推諉及工人索討迫切復揑詞聲明謂永尾科長尙未發下建築費故無力墊付工資此等欺詐之詞實有傷害永尾科長之名譽況鄙人雖由永尾科長手將豫定應需之建築費用領訖復對外宣傳實係鄙人一時惡念之起因亦爲境遇之所迫而於寬大之永尾科長名譽上實有傷汚至今思之悔莫能及茲將事實原委揭諸報端擬將鄙人之過據實陳告周知藉以虔謝永尾科長之寬大容物云爾

康德二年六月十四日

聲明人利發公司　張樹桂

奉天商業銀行股份有限公司 廣告

本行設立迄今已歷二十餘年爲省城最早最久首創之地方銀行信用昭著遐邇咸知康德元年冬呈蒙滿洲國財政部許可實業部註冊在案專業普通銀行一切業務茲爲便利各界顧主起見力求手續簡捷竭誠優厚待遇如承賜顧無任歡迎

總行地址省城大西門裡
總行電話日電號碼二一五四五、二一四零八　滿電號碼三六二五、三六一五
外埠辦事處哈爾濱道外新京西三道街錦州省城山城鎭遼源縣城

奉天共榮學院招生

一、新生　漢醫專科及初級中學各一級（每級五十名）
二、性別　本院除日語研究科及醫學部各招女生十名外一律招收男生
三、編級生　高級中學文科第一級二級三級初級中學第一級二級三級各招十五名西醫專科漢醫專科日語研究科日語特修科各招十名
四、報名日期　自康德二年七月一日起考試前日止
五、考期　第一次七月十六日第二次八月十六日外縣學生須先期報名隨到隨試
六、保送　有各地教育機關保送者准免試入院
七、校址　大北邊門外瀋海鐵路局舊址（滿電話四七四三）簡章函索附郵票三分（本院招暑期高初中補習班在七月十六日開課以一月爲限附此通告）

聲明脫離關係

啓者敝人原籍河北省昌黎縣幼年來淸河門營商多年因乏嗣由里將五胞弟之子名際唐喚來同居數載養謙施復爲娶婦孰料年長染景可託該子姑負撫養染成惡習鴉片嗎啡嗜好甚深迭經訓誡依然任行驅逐歸里籍其生身父母教管乃該子復行潛返避居他處敝本商人何暇逐日跟蹤深恐滋生事端當於官府備案聲明脫離關係外秦際唐在外任何事故概與敝人無涉特此鄭重聲明

敝人秦玉璽啓

招聘辦事員

一採用通曉日語之滿洲國人二名（年二十歲至三十歲）須中學畢業兼能司理商業簿記者爲合格有此志願者即持履歷書前來接洽

奉天八王寺啤酒汽水醬油股份有限公司

錦州新設 一個好大公和旅館 敬告各界

諸君這個旅館院內寬濶客室雅緻房子列爲三等鐵床木床裝設新奇綢緞被褥清潔無比高等厨役煎炒喜鮮飯菜隨意早晚方便附設茶館聽書消遣請駕早臨不是流言

錦州大墻胡同公和旅館　經理白玉齡啓

奉天分此 鹿鳴春飯店新幕 廣告

啓者敝飯店在奉天開辦已歷有年名馨遠播遐邇咸知頗蒙滿日人士謬爲嘉許今復在新京商埠大馬路設立支店不惜重資特由平津遐漢聘到名師烹煮調和飪意求精包辦滿漢全席南北佳肴及應時便酌遠年陳紹各品名酒四季點心應有盡有全樓上下修飾精雅空氣舒暢（附設寬闊禮堂）（極合喜壽宴會）並設小賣部份隨意小吃物美價廉已於五月十八號開幕請君盍興乎來方知言之不謬也

奉天商埠地十一緯路　滿電話三二一四　四八七
新京商埠大馬路鹿鳴春主人謹啓　日電話五七五二

奉天中街路南 潤記帽店

草帽大賤賣　二十天

西洋巴拿瑪（以坤童及帽）眞正草的流行式　應有盡有

夏季日語講習會

期間　自七月十五日起三星期
報名　自七月一日起至七月十四日止
學額　各六十名　甲班（初學）乙班（深造）丙班（語學試驗準備）
會費・國幣二元（講義費在內）

奉天小南關大街路西　奉天大同學院　簡章函索即寄滿電二二五八六

附設洋麻刀工廠廣告

製品優良　定價低廉

奉天小北邊門裡　滿電話二九八三　洪昌和紙局

招生

奉天大南門裡奉天工部衙門胡同　日語研究會

●特典　本月入會者特免報名費　請不可失此良機也
●開課　六月二十五日

簡章　付郵票一分即寄

淋病特効藥 退淋丸

此藥係本堂主人研究多年之結果用數種高貴原料而特製之靈藥也自發售以來頗蒙各界所贊許而實用之今爲拯救患者起見一再宣傳患此病者諸君切實認實本劑速備此藥除去痛苦爲盼

主治効力　本劑專治、急性及慢性淋病、風淋、火淋、寒淋、毒淋、濁淋、膀胱加答兒、腰腿痛、五淋白濁以及一切淋症立見神効、男女均可服用（並無副作用）

藥價　二十一回分　定價金貳圓

本舖　山岸十全堂　奉天浪速通　電話二五五二番
總代售處　育德西藥房　奉天大東門裡路南

哈佛司 「振動不感錶」

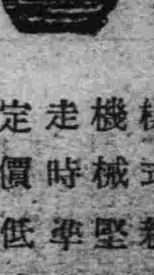

樣式新奇　機械堅固　走時準確　定價低廉

合名無限公司　森洋行
本行　奉天春日町八番地　電話日長二〇三一、三七二二番
分行　大連連鎖商店街銀座通　電話長四一三一、四一三二
分行　新京中央通四八番地　電話長三八三七三番
分行　哈爾濱地段街一〇八號　電話六五六〇
出張所　遼陽一辛町六番地　電話一〇九番

赴日本・海路

日滿連絡船七月大連出帆表

船名　吉林丸、扶桑丸、烏蘇里丸、熱河丸、哈爾賓丸、貝加爾丸　他
出帆　七月一日、三日、四日、五日、六日、七日、八日、九日、十一日、十二日、十三日、十四日、十五日、十六日、十七日、十八日、十九日、二十日、廿一日、廿二日、廿三日、廿五日、廿六日、廿七日、廿八日、廿九日、三十日、卅一日（前十時）

大阪商船
大連市山縣通電話（本局）一一五一　奉天浪速通電話四〇八九　新京中央通電話二二一六

滿日蘇國境紛爭調停共委會案 發展頗堪期待
本週或將開二次交涉

【東京三十日電】廣田外相、曩于廿六日與俄使猶列內夫晤談、關於設滿日俄三國國境紛爭調停委員會、要求俄方提出具体案、俄使已向本國政府請訓、故第二次交涉、勢將本星期內開會、查蘇俄即已與波蘭以下、芬蘭波羅的諸國、波斯、土耳其、阿富汗、中國等邊境諸地方間組織國境共同委員會、在其廣汎的接壤諸國間、開調停國境紛爭之途、且關於在極東設置國境共委員會、曾自昭和八年以來、原則的表示承諾意志是對以日方提案早晚提出具体案以作回答、然而俄方關於設置該委員會、以爲訂立日蘇不可侵條約之限定條件、當可仍然、監持從來之方針日方對之將以解決懸案主議相對付、設置共同委員會、亦爲解決懸案之一部、

豐台叛變
元兇白堅武 懸賞緝捕
攻平被擊退經過

【北平一日電】曾擬襲擊北平之白堅武部下一派、在通縣三河縣方面、大體平定、而北平之警戒、依然不緩、頒發戒嚴令、三十日關於逮捕首領白堅武、懸賞二萬萬元、鎗斃者、懸賞一萬元、已公布矣、白堅武逃出北平、行踪不明、

【又電】白堅武現似潛匿津市、(圖即白堅武)

北平訊云、鐵甲車第五第六兩列、廿八晨一時許、被匪佔據、匪徒領袖聞係白堅武、一列開砲、向永定門襲擊、擬由外城南缺口地方衝入、華軍警聞訊後、當馳赴南缺口堵擊、保安第四隊隊警外五區警察及憲兵等將南缺口鐵門關閉、並用石塊將鐵軌填平、防其衝入、經接觸之後、鐵甲車退去、連攻三次、均經軍警擊退、今晨六時許、該車在永定門車站、又有發砲向南缺口射擊模樣、經駐軍圍擊、匪勢不支、至上午十時許、由一一六師士兵團擊、呂正操團二連十時許佔領永定門車站、劉團亦於十時許佔領豐台、匪隊約百餘人、遂向白河以東戰區內逃竄、正追剿中、南苑大紅門之線亦完全解決、又訊、指揮鐵甲車便衣隊作亂之首領爲白堅武、曾在豐台發出通電、自稱爲正義自治軍總司令、被官方扣留、二十八晨公安局檢查行人、內六區地界查得有青年者一人、身藏手槍三支、又老者一人携箱一隻內藏子彈一百三十粒、均經拘入區署、

王鮑連名報告 豐台事件

【南京一日電】平政整會代理委員長王克敏、軍事分會代理主任鮑文樾、三十日連名致電中央、報告豐台事件經過、並請示今後方針、中央政府、即時承認駐平當局之處置、並將今後方針致電令其適宜處理、同時催促何應欽速返北平、

國聯東京支局 縮小爲通信所

【東京一日電】國聯事務局東京分局、限於六月三十日廢止、七月起、將規模縮小、爲國聯通信員事務所、

汪身体不舒 請醫診治

【南京三十日電】行政院長汪兆銘、平時每月必至上海一次、請諾爾醫生診治宿疾、本週因察事未決、操勞過度、連日發熱至三十八度以上、乃召諾爾醫生來京、今日又發見膽汁上昇、致頭目暈眩、非安心治療不可、乃請汪氏赴滬療養、以期早占勿藥、

滿日華經濟提携 日武官協議

【天津三十日電】關於滿日華三國經濟提携具體化、現地日方武官、于今日協議結果、意見一致、將與華側平津及地方當局互相密接連絡、以進行工作、

土肥原少將 離平赴津

【北平三十日電】土肥原少將、三十日午前八時、乘車離平赴津、與天津軍當局協商後歸滿、

【又電】市長袁良、昨日下午一時、在頤和園餐聲軒、宴土肥原、並邀蕭振瀛王克敏作陪、晚七時、秦德純又在私邸歡宴土肥原等、

各國對意國客氣 向阿不賣軍械
阿王憤激大鳴其不當

【倫敦三十日電】於危惡之空氣中、阿比西尼亞政府、着着由歐洲各國輸入新銳兵器、以邁進於軍備之充實、但比利時政府、及其他各國政府、因對莫索里尼首相客氣、故禁止往阿比西尼亞運出軍需品、於是阿比西尼亞國王、對各國政府不賣軍需之憤激、在首都阿的斯阿貝巴、對桑迭阿哥報代表邁特賜謁見、傳說言明如次、在過去數星期間、阿比西尼亞政府、向法國比利時、捷克丹麥各國軍需工業公司訂購軍需品、但各公司皆拒絕更甚者、雖已將貨款交完、但在運出港口、有被政府當局拘押者、如比利時政府釋明以不欲受參加阿比西尼亞政府戰爭準備非難者之旨、在文明世界、當不能防止戰爭、即最低亦不能剝奪阿比西尼亞政府之自衛手段云云、

意阿形勢切迫
阿陸相豪語
有事之際一兵一卒亦戰爭

【阿吉斯阿貝巴三十日電】與國境線上之危機切迫、同時阿比西尼亞政府、着着講求對抗策中、而陸相拉斯牟爾蓋達氏、三十日所述如次、阿比西尼亞政府、已保有三十五萬之正規兵、一朝有事之際、不出一個月、得動員八十萬乃至九十萬之大兵、勇猛果敢之阿比西尼亞兵、諒戰到最後之一兵云云、

湘各江河暴漲

【長沙二十九日電】湘省入夏以來、霪雨不休、各縣紛紛報告水災、連日又降大雨、全省江河之水陡漲、常德沅江之水尤甚平原皆成澤國、安仁山洪暴發、沿江災禍至爲悽慘、

「新生」不敬事件 或將趨重大化
石射要求華方嚴重懲治

【上海三十日電】關於新生雜誌之不敬事件、爲直接監督官廳之上海市政府、於第一次公判、未召喚該雜誌之責任者、已曝露其重大失態、該事件之根本責任、在於檢閱機關之黨部、石射總領事、二十九日往訪問市長吳鐵城、因吳市長有病、與俞秘書長會見、指摘中國側處辦犯人之寬緩要求迅速發動嚴重權力、同時託大使館向本國政府亦申述意見是以關於不敬事件、依中國側之出策如何、將有重大化之狀況、

日內務省 肅正選擧

【東京一日電】內務省、以此次府縣會議員總選舉、並明春衆議院議員總選舉爲目標、着着進行肅正選舉工作、即在地方局組織各府縣肅正選舉中央聯盟動員、各宗教團體進行肅正運動、又在警保局斷行撤銷高等課擴充刑事警察、並在刑事課長會議、闡明須將選舉犯罪者、徹底的檢擧之旨、內務省此次更進而直接向民衆呼籲、其第一着手、作成小冊子、向全國頒布、繼將大起各種具體的運動、

宋訪土肥原 表示陳謝

【天津三十日電】宋哲元今日偕程克訪土肥原少將、關於察哈爾事件、非公式陳謝、以求諒解、

遠東之新時代（上）
亞細亞雜誌所載 懷德爵士

吾人試一考在一九三五年之遠東、則不難發見近數年來、日本與中國之對西方態度、已完全變化過去數紀間、此兩國之領袖、曾告論其民衆、謂歐美爲握有勢力與進步之秘藏、故亞洲應學習西方之教訓、今則不免漸趨於相反之方向、現時日本之政治家與學者、群以『復歸亞洲』之主義相標榜、在中國方面、汪精衞等、亦競以尊孔爲號召、於此乃發生二問題、一則何以此等遠東人士、競倡復古之主張、二則在實際上、彼等是否尚能恢復其古代之傳統、此等幷非政治之問題、乃爲國民思想上之問題、然因此等問題之解答、(如其可能解答時)於其政治上、必有重大之影響、而於世界大勢、亦必有甚重要之意義、

去年夏間、余曾至遠東遊歷、其結果、認爲亞洲離心歐化之理由、不難明白指出、惟其復古行動、究可成功幾分、而覺殊難斷言、近來西方歷史之經歷過程、已將醉心歐化者之信力、漸次掃除、而世界大戰之朕兆、即爲明證、若以東方人觀之、則西方文明、究有不少之遺憾、而此後之經濟恐慌、以及歐洲各國之共產、法西斯、希特拉等各主義之試行、尤足令遠東人士、對於西方文明精華之所在、不勝懷疑、因之乃認爲歐美國家、幷無勢力進步之秘藏、且西方民族、非但無人能永遠征服、即前此曾有以天之驕子自命者、亦屢以失敗聞、於是遠東人士、乃以不如復歸東方舊文化之爲愈、而競相爲努力之倡導、

此外尙有其他原因、在如中國二十三年來、無時不以慕傚西方文化、以改變其國家爲原則、而推行之結果局勢、且愈趨於混亂、一九一一年追隨孫中山成立民國之千萬中國青年、邇來已漸趨於冷靜、彼等心目中、以爲羅馬既非一日所造成、則中國亦非經數紀文化上之改革、當不足以達於富强之域、且認爲競採西方風氣、而忽視其古代傳統爲錯誤、此種現象、當亦不能認爲單純的政治之反動力、於此適足證明於東方文化的實際、幷漸接受一九三五年之中國、將更趨重梁啓超氏之見解、梁氏謂近二十年來、中國屢欲試將西方之政治制度、全盤移植於中土、但在舊制度打破以前、亦必需有滿意之新制度、爲之代替、否則社會當群無所從、將復陷於傳統思想之範圍中、中國之改造、幷非全然移植、於另一社會之思想體系、所可成功、必得保存舊有之精華、而徐圖發展之、

此亦爲一九三五年、遠東時勢之關鍵、在日本亦有類此之情形、自一八六八年後、日本即思將西方文明之觀念與機械、移植於本國、且已得甚大之成功、此項企圖、曾耗費日本之莫大人力財力、今日凡至日本觀光者、均可考見其絕對之努力、然日本因人口之繁多、天賦富源之稀少、此不絕之變動、亦造成社會上若干之不安、現時、本在國際市場上、固屬無往不利、然其問題、仍在於如何尋求出路、以解決其在外之困難、目前日本若干識者、亦認與英國有合作之必要、余意則以爲英美對遠東局勢之諒解、將爲將來新政策之基幹、而日英合作之能否實現、亦皆視其對美之態度爲轉移、軍縮問題、無大關係、故余且略而不談、

接連三天之豪雨 始霽、居民安堵
京洛積極復興、福岡危機亦去

【京都卅日電】此次大雨、使京洛成爲汪洋泥海、迄卅日午前十一時許、雨始漸霽、京洛亘三天陰雨、始睹光輝之盛夏驕陽、照臨大地、至賀茂、宇治、桂木等、及其他各河川頻見水勢撤退、日前平地浸水四尺之災害地、伏見下賀茂五條一帶、全脫出危機、始展開愁眉、市面又呈復興活況、

【福岡一日電】縣下之豪雨、迄卅日夜十一時、便已漸止、各方面努力防水、洪懷憂慮、筑後川潰決之處、草場地因工兵隊消防隊竭死防水工作、漸形復舊、目下降雨及水量如何、已成問題、倘仍如斯、則有極度之危機、而筑後川之濁流、據觀徐徐撤退矣、

【京都卅日電】京都市、去年遭颶水大水災、此次又逢大水災、頗呈慘澹狀態、祇京都市直接負擔損害額、已超過一千二百萬圓以上、再加民間被害額、當達數千萬圓、故市當局、竭盡全力、開始恢復活動、三十日禮拜日、本廳各區役所職員總動員、頗形忙碌、一方面當前應急策、竭盡全力、救濟全市約十萬名之罹災人民、一方面清掃浸水房屋、又對鐵路幹線沖失之橋樑、暫架設浮橋、以便通行滊車並施行其他補助工作、

【又電】京都市水災所需要之復舊費、土木關係約五百五十萬元、上水道關係約三萬元、下水道關係約二萬五千元、其他四萬五千元、約須六百萬元之譜、

【久留米一日電】因筑後川暴漲、久留米市瀕於危險、對全市發避難命令、但至三十日夜雨始息、川水始漸減退、今後倘不降雨、則可能脫出危險沿岸市民、愁眉始展、

各地被害狀況

【東京三十日電】因此次之豪雨、關西各地主要之被害狀況如左、(三十日午前零時徵止)

京都府堤防之決潰	四四六處
同破損	一處
道路之埋沒及流失	三二一處
同破損	三一一處
橋梁之流失	八〇處
同破損	二處
死者	九名、
負傷者	六名、
家屋流失	一六三戶、
全壞	二八戶、
半壞	三六戶、
浸水家屋	四五七一〇戶、
●大阪府堤防決懷	三四處、
橋梁流失	一四處、
死亡	四名
負傷	一〇名
家屋全壞	七戶、
同半壞	一〇戶
同流失	二三戶
浸水家屋	一三二〇〇餘戶
●兵庫縣堤防決潰	二八處、
橋梁流失	三一處、
死亡	一名、
負傷	四八名、
家屋全壞	一四戶、
同流失	一二戶、
浸水家屋	九六三六戶、
●岐阜縣死者	九名、
行方不明	一名、
家屋倒壞流失	二九戶、
橋梁之流失	七五處、
田地流失埋沒	二〇〇〇町步、
滋賀縣死者	二名、
所在不明	一名、
家屋倒壞	三戶、
同半壞	三戶、
同流失	三戶、
埋沒田畑	六九一町步
浸水家屋	二三〇戶、
●福岡縣死者	二七名、
橋梁流失	二七處、
負傷者	四九名、
行方不明	二名、
家屋倒壞	七九戶、(前報七九二戶係錯誤)
半壞	一六一戶、
流失家屋	一二九戶、
浸水家屋	一四一九〇〇戶、
直接被害總額	四〇〇萬圓、

京阪神之工場 被害僅少

【大阪三十日電】襲京阪神之豪雨、關於經濟上所受之影響、由各方面雖甚爲注意、但其後判明、各種工場之被害狀況如左記、但一般的殆等於不被害、受一部損害者、其程度亦極爲輕微、據紡績聯合會調查、謂殆無被害、對於作業、並無妨礙、但富士紡之千舟工場、明正紡之神崎工場、有微微之浸水、於局部的作業休止、而絹紡、鐘紡、京都工場、大日紡山崎工場、高槻絹紡高槻工場之三處、被濁水來襲、故已休止作業、但其他全部無被害、重工業化學工業等、由沿着地域海岸及河川之關係頗爲憂慮、但大部分不過受僅少之浸水、又尼崎、有極少數之工場、不過極輕之浸水而已、又於倉庫、昨年之風水害、已蒙甚大之損害、故此次非常罣念、但以阪神兩港爲中心之主要倉庫、因在干潮時無風波高潮等、殆不被害、

因筑後川氾濫 久留米市淹水
軍隊出動努力救濟防護

【久留米三十日電】二十七日夜來之豪雨、依然不止、連繫久留米弓削、山川兩村之神代橋、因爲筑後川氾濫、三十日拂曉、遂被沖失、該橋附近堤防、亘二十間餘、亦被潰壞、因是久留米市大石町、瀨之下町、京町、白山町、梅滿町、庄島町、篠山町、南薰町、洗町方面、亦瀕於危險、故市役所當即發出避難命令、於是市民陸續開始向神社、寺院、學校等處避難、各處一齊亂打警鐘、極爲凄慘、筑後川下流地方一帶、出水殊甚、福岡縣三井、三瀦兩郡、其他沿岸、約有六萬戶浸水、房屋與罹災者、達三十萬、下流交通杜絕、香月第十二師團長、因久留米市之要望、對門司小倉部隊、發總出動之非常命令、軍隊與市防護團協力、於浸水八處、設立避難場所、努當收容整理警戒事宜、實呈大混亂、

馮治安師 奉調來平

天津訊云、據二十九軍方面消息、軍分會昨晨令調二十九軍宋哲元部駐張家口之馮治安全師、開拔來平、協同維持治安、馮氏於接奉電令後、即飭所部準備、並先行開兩團來平共裝四列車、於下午五時先後自張家口開出、預計第一列車所裝士兵、今晨二時可到達、其餘今晨天明到齊、將分駐平郊西苑南苑、另有手槍隊一隊昨晚業已先行開到、

東陵 興安嶺中古墳
將大規模發掘
發掘撮影之日隊月中來滿

【東京三十日電】在滿洲國興安嶺山中、有遼時代聖祖皇帝之慕東陵、於數年前遭湯玉麟軍發掘掠奪之難以來、至於今日、現在滿日文化協會外務省文化事業部、投以巨欵、爲東陵中之壁畫、及其他貴重資料撮影、向世發表起見、撮映隊一行、爲文化事業部之武島工學士以下數名專門家、於七月十日許、由東京出發、携帶汽油發動機數架、映畫機發掘機等、在奉天再加入滿人專門家、於二個月間、在軍隊保護之下、舉行學術作業、學界對此、頗爲期待、

川西勦匪軍事
情勢之一般
松理懋與大小金川 【續】

故水流湍急、不利舟楫、下注於大渡河、而西南之水皆彙入岷江、岷江爲揚子江源、金川又岷江之源之一也、金川東爲有邛崍厥、高達六千公尺、綿亘千里、爲內外之限、故路徑極少、清代征討土司、進兵共分四路、一由灌縣至懋功爲東路、一由打箭鑪至巴丹爲南路、一由理番至撫邊爲西路、一由松潘卓斯基爲北路、一由木坪至鄂克什爲中路、除灌縣外、各路均紆迴太多、由灌而往、有大小二途、一由汶川之桃關出口爲大道、乃昔日戍兵糧道、一由灌縣之牛頭山太平場出臥龍關爲小道、大道塘汛外百里無人烟、往來者必自携糗糧鍋灶、小道路程較近、尚有人家、但糗糧亦需自備、方免爲商旅所取、每一宿站、而所經之牛頭巴郎等山、高處亦在雪線以上、石亂水深、不易投足、危坂石壁之上、架碻橋、飛跨百丈、偶遇雨潦、路毀、即不能飛越、坐待修葺、伐木椎石、修復經旬、故行人因此有絕糧之危、氣候因地高而寒、一日之間寒煖頓殊、咫尺之地、陰晴各異、土人終年披裘、自冬入春、終日雨雪、積地常數丈、屋頂庭階、須一時掃除、始免壓毀、不掃之處凝成冰鱗、高過於屋、故土人所居碉樓、盡築於山腹、高有三四十丈者、中分數十層、每層四面留孔、可施放槍砲、以獨木爲梯、挖成鋸齒形、門處僅容趾、漢人攀附、猶不易上、而土人負重上下、矯捷如飛、據以抗敵、固不下於新式要塞、征金川時、有圍攻一碉歷三年始下者、漢商則不慣碉居、以木板作平屋、上壓以石、該地多風暴、常有挾屋頂以去者、土人之糧、不易容留漢人、食糧祇青稞一種、類似小麥、因氣候早寒、故青而不黃、土人用製饝粑飯、厥標爲粉、和以牛乳酥油少許、以手捻成團子、每人日食不過一二餅、食少已成習慣、不知菜蔬爲何物、地不產鹽、故亦不食、漢人處此、故感生活不易、共匪欲爭食於此、豈易爲也、(完)

圍繞內審第一號諮問
政民委員對立

【東京一日電】內閣審議會開總會者、已亘三次、關於諮問第一號之中央地方財政刷新方策、進行審議、將於二日開特別委員會、審議地方財政問題、惟在諮問第一號範圍內、着眼於財政爲中心、謀振興地方農村關於其解釋及振興產業方策、中間主張迅速提出諮問第一號之政友系與民政系委員間、發生對峙狀態、而貴族院及其他方面、非難之聲頗高、即民政系對於諮問第一號、以財政問題爲主眼、應急措施目下繼續被考慮者、爲調整地方財政交付金問題、不但地方農村蕭條、即中商工業者、亦極窮乏之至、於是主張振興地方農村與中商工業相平行而審議之、政友系對於諮問第一號之審議、主張先注意主張之咨申應急對策後必能出第二號審議、斯乃從來以農村爲地盤之政友系及以都市爲地盤之民政系、相對峙的明徵也、

美建大地下金庫
寬廣約一萬平方呎
藏金貨防外敵脅威

【華盛頓廿九日電】美國政府令、此次在根達基州福特諾克斯、擬以四十五萬金元之經費、赴緊修造一廣約一萬平方呎之地下大貯藏金貨庫、竣工後係常常駐一千三百名軍隊、俾資警備、右項計畫、係將易受暴徒威脅及外敵侵入攻擊之沿海諸市的政府所有之數百萬金元、移諸內地安全地帶、美國政府之政策、既實行遷移、則現在紐約、希拉台爾菲亞等沿海都市所貯藏之大批金貨、待此金庫完成時、該貯藏金貨、當移藏於此大地下金庫中、

滬銀行公會年會

上海訊云、銀行公會二十八日開年會、其報告略謂、自一二八以後之市況、可謂迄無寧歲、最近六七月間工業倒閉、幾日有所聞、輔車相依之銀錢業、安得不同遭困境、處此嚴重狀態下、不唯金融業應曲突徙薪、亦正全國人士披髮纓冠之際、邇政府正統籌整個金融挽救之策、如成立工商貸欵委會、及監督銀行錢莊之清理、已見諸實施、豐未能平衡國際收支以治本、但急則治標、未始非剝復之機、本會半年間環境如斯、固無進展可言、幸同業互相維繫、無形中已收團結之效、保少康、今後尤非協力同心、共達康莊云、

眼痛之科學的與衛生的治療

眼痛不可忽視更不可治以不衛生之方法兜安氏眼痛藥膏係名醫發明為眼疾之科學的衛生的藥品眼痛赤眼及各種眼疾搽必奏效

各埠藥房均有出售
上海兜安氏西藥公司啟

天和牌膠皮鞋

滿洲總批發處

瑞豐洋行

大連市山縣通一七一
電話 三八七一四 三七四八五 番

各地批發處
奉天信濃町一七一 同和興業株式會社
新京東五條通 玉記號
哈爾濱道裡石頭街（高岡大樓） 瑞豐洋行

癮者虛弱者體質改善

十寶丹

十寶丹

本劑係關東廳救療所囑託小澤篤次先生之創製藥〇依本劑治痊中毒之患者〇已達數萬人之多〇爾於其偉效被治療之患者周知之〇依元關東廳技師現滿洲國技生醫學博士黑井忠一先生之詳細實驗報告書〇尤顯而易明〇爲阿片嗎啡等所謂慢性中經毒之害、最妙不能治療〇對於結核性諸病、疾患、生力〇諸病梅毒性可能硬化症、月等之於如本文記述甲狀腺疾病使因茲不倦苦慢、用之而障害〇東廳救療所內有法廳發售〇〇者早脫其條理下對發本快是實天道〇人道〇〇也、更廣行發售〇〇〇也〇其效如此請諸君服用者從速購用以免遲疑〇明者小澤先生本劑講製者藥學士法〇利應〇井上秀季敬白

定價
小瓶（二〇〇錠）拾四日量金伍圓
大瓶（四五〇錠）壹個月量金拾圓

滿洲總批発處
十善大葯房
大連市兒玉町七（關東製薬所内）

Neo Pedinal
Sedative and Analgesic

鎮痛 鎮靜 鎮咳 新藥

內俄北地那兒

（嗎啡鹽類中毒脫除新藥）

〔麻藥手續不要〕

〔本藥之特長〕
鎮痛、鎮靜、鎮咳作用迅速如火、長期使用毫無增量之必要、對胃腸麻痺及習慣中毒之性全無、故以少量能治、嗎啡、海洛英、克德因之中毒症。此種中毒脫除療法、最適最良之新藥也。

〔適應範圍〕
鎮痛、鎮靜、鎮咳等之必要諸症、不眠、喘息、嗎啡、鹽類之中毒脫除。

〔用法及用量〕
一回、一cc一筒、注射於皮下或筋肉之內、每一日注射數筒毫無副作用及諸般心身障害、可以無慮診療。

〔包裝〕
注射液 一・一cc 一〇管入、一・一cc五〇管入、一五cc瓶入、三〇cc瓶入
藥片 一〇片子、三〇片子、五〇片子、一〇〇片子、二〇〇片子

各地主要特約販賣處

安東	豐泰藥舖
奉天	井上誠昌堂
同	佐藤廣濟堂
同	井上誠昌堂
新京	宮崎藥房
同	東洋大藥房
吉林	林盛堂藥房
同	松壽堂藥房
營口	中西大藥房
大連	井上喜保堂
同	備上藥房
旅順	宮竹藥房
旅順	和中藥房
哈爾濱	穀井泰昌堂
同	山本長壽堂
同	旭昇號藥房
四平街	大連洋行
公主嶺	足立藥房
鐵嶺	谷口十字堂
撫順	金森藥房
金州	鳴瀬大藥房
鞍山	東郷藥店
開原	森田洋行
遼陽	安達藥房
齊々哈爾	三大寺藥房
瓦房店	淺田十全堂
熊岳城	米谷宋濟堂
大石橋	廣津藥房
本溪湖	佐藤弘濟堂
鄭家屯	廣濟堂藥房
新民府	延壽堂藥房
洮南	和發順大藥房
郭家店	復蘇藥房
雞冠山	日昇堂藥房

其他各地藥房販賣

滿洲國發賣元
奉天加茂町一三
東洋醫化學奉天出張所

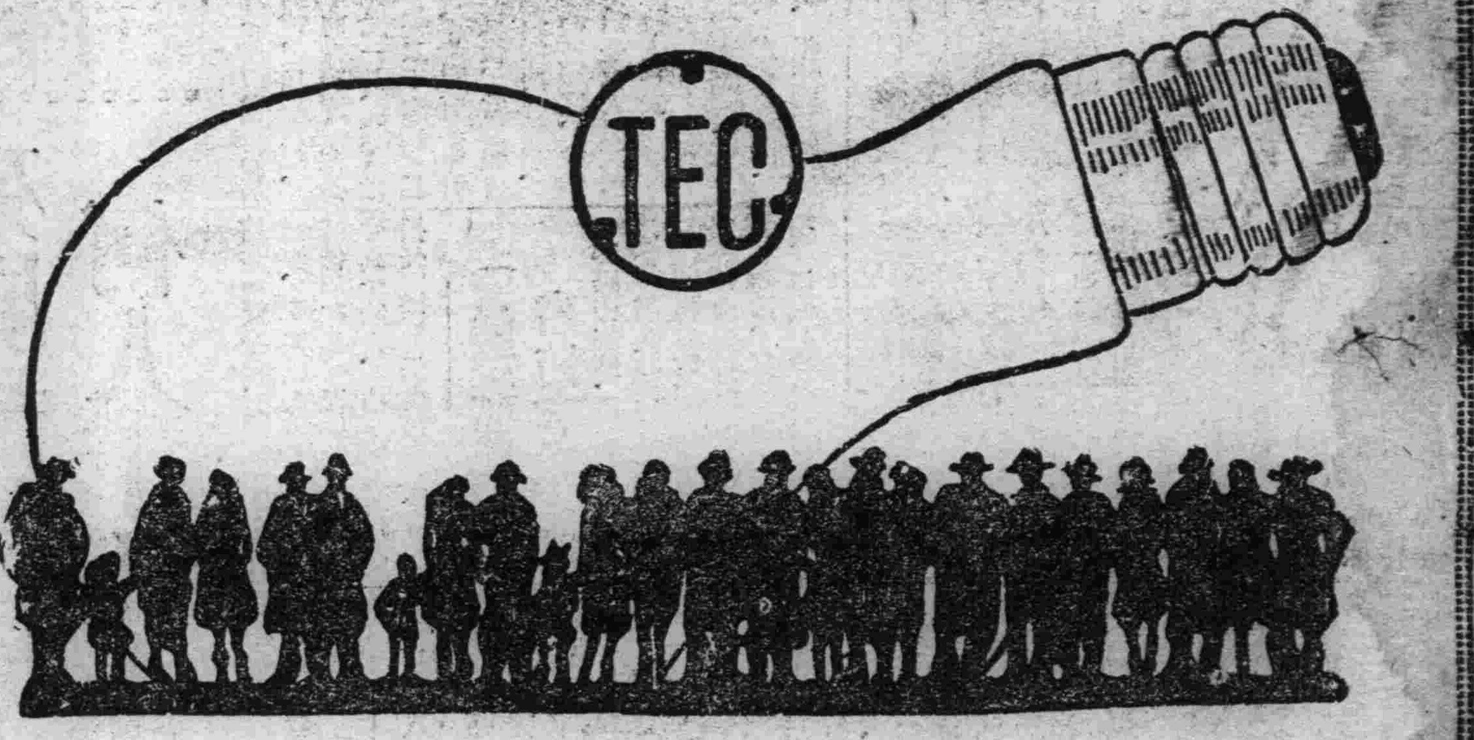

天威牌珍珠淡氣泡

敝社所發明之珍珠淡氣電泡乃由光學專門技師在敝社值屬之研究所考查世界各國照明學理加以技術的方法而造成者材料特佳外容美觀內面磨沙光亮雖强決不眩目其放射之光線緩而和清而爽視之婉若珍珠故名之其外殼全面非常光滑故污垢積塵等決不妨碍而易於拂拭無論何時可保其特殊潔淨之面目及於吾人衛生上大有裨益焉其內容乃選純精炭絲復充入瓦斯淡氣其放出光線借賴瓦斯氣之助光亮特强故耗費電力藉得節省顧此珍珠淡氣泡中外馳名爲各界所歡迎者今番敝社爲酧謝主顧起見特大舉輸入以資貢献伏祈各界賜顧無任歡迎之至也

東京電氣株式會社

大連市連鎖街本町通 電話五二二五五番
哈爾濱埠頭區水道街 電話四七七五號
奉天八幡町五番地 電話四七二七番

松花江上 集我舟師
初次觀艦式 決九月舉行

曾豫定去年舉行、而竟因事延期之滿洲國海軍第一次大觀艦式、現已決定九月、九日在松花江上、由皇帝陛下御親臨之下、盛大舉行、爲此準備、佐佐木最高顧問、龍崎高級顧問以下、永見、今田各顧問等一行、乘三十日午前九時二十分列車、已由新京赴哈爾濱、蓋建國以來煥然一新之江防艦隊全艦艇、屆時集合於哈爾濱江上、舉行空前觀艦式、定有一番盛況、

俄法西斯黨 在哈開會

【哈爾濱電】全俄法西斯黨第三回世界大會、自三十日午後七時、於前北鐵組立工塲內青樂堂、以對神與祖國俄羅斯之讚美儀式爲起始進行會序、有全滿日本極東方面之支部代表百二十名及在哈會員多數列席、最初爲議長之開會辭、其次有由歐洲南北兩美同志之祝電朗讀、繼而黨中央執行委員長起立、關於本年度之行事、加以論述、最後謂一九三十八年、爲現蘇聯政權顚覆之時、諒我等能歸還祖國、此外又謂於下次之大會、須團結討議組織我等之政府、對黨員與以非常不感銘、更大會當續開到七月七日云、

省公署總務廳 分科職掌事項

奉天省公署總務廳、擬改爲三科九股、以便辦理事務之敏捷、已誌本報、茲該改組分科規定、即於七月一日起實行、茲將改正後、各科職掌之事務大略錄下、(一)總務科、(一)關於機密事項、(二)關於人事事項、(三)關於企劃統制事項、(四)關於調查統制事項、(五)關於情報宣傳事項、(二)文書科(一)法令及一般文書之審查進達事項、(二)文書收發及保管事項、(三)經理科、(一)預算決算事項、(二)關於收支事項、(三)國有財產之管理事項(四)用度及營繕事項、

令保護賑粮

奉天省公署、現以各縣災患頻仍、迭次由本署及中央方面撥發賑粮、以資救濟、但恐該項賑粮、于運送時、被匪人聞知、有搶掠情事、特于昨通令各縣、于運送賑粮時、須多派警隊、加意保護、以免誤事云、

瀋水小新聞

一取締書畫一

市內所售之淫書淫畫、實屬有關風化、亟應取締、茲者市政公署爲維持風化計、特由署派調查員多名、分赴城關如書床等處、認眞調查、以便取締緝云、

一遺失公文一

奉天省公署民政廳土木科員蘇貴春、於三十日午後十時四十分許、由省署乘馬車一輛、前往日站奉天驛、以便搭車赴新京公幹、不意因一時慌忙、抵站下車後、竟將其手提包一個、遺於馬車上、迨進站後憶及時、該馬車早已無蹤、據聞該提包內、置有國幣三百元、遼陽公文二件、爲早日緝得計、當即報告警廳、轉飭各區所查

一薰死拒夥一

大西邊門外、王記豆腐房櫃夥張有德、因不愼於煤、昨卅日夜間、竟被煤球薰死、及今早始行知覺、已死去多時矣、當由該執事人報告警所、檢驗掩埋云、

一少婦吞烟一

大西邊門外南八家子分所界張家窩院、住有李殿中者、曾在日站經商、共妻陳氏、年方花信、貌俾中姿、伉儷甚篤、二十九日早、不知因何、忽萌短見、購買鴉片數包、私自吞服、經家人查覺、送往醫院救治、因爲時已晚、竟爾斃命云

一嚴禁欺騙一

警察當局、查各縣村莊、往往有一般無賴、冒充偵道、分往各地化緣、跡近欺騙、殊碍公安、特通令各縣警務局、轉知各分所、嚴禁冒充偵道、化緣、倘查知有冒充者、立即逐驅、不准逗留云、

省內外各學校 本月中旬放假

奉天教育廳、現以天氣日熱、暑氣逼人、茲特規定本年散放暑假日期、爲本月中旬前後、故已通令省內外各學校遵照、由本星期一起、開始期考、一俟考竣、即行放假云、

駐哈蘇領館 命蘇人歸國

擔新京某機關得情報云、駐哈蘇聯領事館奉莫斯科政府命令對歸北鐵職員固無論對留於滿洲國之駐滿蘇聯各出通告、在八月十五日以前全部歸國、擔觀士氣、反之亦爲喚起愛國心之劃處一策也、再對不願歸國之舊北鐵職員、由領事館員分別訪問、懲慂其歸去云、

天氣豫報

二日 南西風 晴將驟雨
一日溫度 最高 卅度四 最低 十四度二

老梯子騎匪擬擾新民 赫少將率部勦討

竄擾遼西地帶之巨匪老梯子、爲整齊、日來由阜新彰武兩縣所部帮匪、雖經滿日勦匪警甲隊一再剿討、終以該匪部衆、出沒無常、以致迄未就擒、奉天第一軍管區司令部、近據確報、該匪首所部之騎匪、約計二百數十餘名、槍枝馬匹、頗有竄入奉省新民縣境之勢、該司令部據報後、即於三十日午前十一時許、派遣該部所屬教導第一隊赫少將、督率所部隊員○○○名、急乘奉山綫列車、向該地出勤、開始激底掃蕩云、

青溝子村激戰 完全擊退

又訊、向新民勝曜出勤之第一教導隊、接新民縣第七區青溝子(離縣城西北方十九基羅米地點)蟠居老梯子匪約三百名等之報告、昨夕(卅日)午後六時、以該隊主力、出動剿討、一日午前三時許、在青溝子該匪遭遇、由東南兩方面挾擊、與頑强抵抗之匪團激戰、經四小時之後擊退之、該匪向北大四方台(彰武縣境竄)逃去、剿匪隊以騎兵部隊的主力、目下追擊中、在該戰鬪、敵匪遺棄死傷者約達數十、及馬匹數十頭、即剿匪隊似無損害云、

第十次滿洲里會議情況 對哈爾哈廟隷屬 彼我間爭論激烈

【滿洲里電】廿九日午後一時開幕之第十次滿洲里會議、關于國境問題、滿蒙双方、口角激論、即外蒙側基於地圖、主張哈爾哈廟隷屬外蒙、然其根據、則實在脆弱、滿洲國側對之、基於有力證據書類、反駁外蒙側主張之不正、而外蒙側關於哈爾哈廟事件、對滿洲國側提出逆襲的要求事項、然滿洲國側一切不承認、嚴峻拒絕、下次會議、約爲七月一日於午後三時散會、

旅大視察團 返奉事竣

奉天省公署關東州行政視察團一行、由民政廳長劉負初率引之下、會於上月二十三日、由奉出發、前經該地各節、已誌本報、茲該團一行、現因日程已經終了、即於三十日午後、由連乘車返奉、當即解散云、

市政公署派員 測勘市內陰溝

奉天市政公署、以前者暴雨市內多積水不退、非滿渠閉塞即溝渠較狹、特于卅日派員在市內將各陰溝測勘、以便從事疏濬、或加以改築、以免積水云、

兩烈士豐碑除幕 一兇犯同時就擒
中村井杉兩氏可瞑目於地下

新京電、在興安南省蘇鄂公爺府遭難永眠之故中村震太郎少佐、井杉延太郎特務曹長之兩烈士記念碑除幕式、前往參列之中村、井杉兩未亡人、及遺族親戚、建設委員長井戶川中將等一行十名、保護兩勇士之遺骨、於卅日午後四時二十分來京、在祝町太子堂舉行追悼會云、又電、當此記念碑除幕式發見遺骨之際、對兩烈士追憶加新之時、於昭和六年六月廿九日、在蘇鄂公爺府當地慘殺兩烈士之兇手一滿人、由蒙古人之密告、約於十日前許齊齊哈爾日本憲兵隊逮捕、於數日前護送至奉天憲兵隊、目下嚴重審問中、一說該人爲逮捕兩烈士之首謀者、其審問之結果如何殊堪注目云、

大奉天都市計劃 即將着手積極工作

大奉天都市計劃、前曾組織實行委員會、開第一第二委員會、決定大綱、該計劃因缺乏統制、于實施進行上、頗爲遲滯、現在奉天市政公署、對該都市計劃、已加以精密研究、擬即積極進行、實施具體工作

派員視查夏防

奉天省公署警務廳、現以時屆夏季、各縣夏防、雖然實行、但是否佈置得法、有考查之必要、擬于日內派員若干名、分赴各縣考查、以便隨時指導、而重夏防云、

瀋陽縣村長副 開始選舉

瀋陽縣公署、爲監督各區村選舉主村村長副計、當派定縣署幹部各局股長、以及警務指導官等、分赴各該村實地監選、已誌本報、茲縣署爲期票選愼重起見、復於一日上午、由縣長參事官等、召集各該人員會議一次、以便有所準備、第一區監選人員小野指導官、及關股長二員、即於今日首途出發、同時各區村之籌備選舉事項、亦於今日一同開始云、

市內山貨店 將停止營業

城內山貨店、經顧客所委託、而於販賣貨物之性質上、向來課稅者、只限於賣出貨徵收之、至於存貨、則不負納稅義務、已成習慣、現下稅務監督署、依賬上所載者、均皆徵稅、不問是否存貨、因此惹起問題、在双方對立之下、暫時總山貨店有不得不停止營業之形勢、其後由市商會之仲裁、託表面上略呈小康、而實際上在不變更徵稅方法之理由下、市內二十家山貨店中、有半數停止營業者、向貫澈其目的邁進云、

星島氏一行 昨日赴新京

出席在比利時開會之列國議會同盟會議、及十月在英國開會之萬國議員商事會議之日衆議院議員星島二郎氏、一行五名、於卅日午後一時四十七分乘亞細亞來奉、在大和旅館住一宿、於今晨(一日)七時五分由奉天赴新京、再一行經哈爾濱滿洲里、由西伯利亞鐵路赴歐洲云、

于司令官赴安 開始巡視駐軍

奉天第一軍管區司令官于琛澂上將、爲巡視所屬部隊、擬前往安東鳳城等地、檢閱駐軍、已誌本報、茲該上將當於本月一日上午七時許、偕同該部參謀副官軍需軍醫各科處長等、搭乘安奉綫列車、由奉出發前往云、

一品香火後 糾紛未已

工業區一品香鮮貨局、與隔壁理髮處大火、已誌前報、茲因起火原因、竟起糾紛、現尙在爭訴中、緣一品香損失約一萬餘元、曾保火險七千、尙賠累三千餘元、致於起火原因、擬據理髮處徒弟云、係屋中煤球火爐、夜半倒地、將一品香之貨架烤燒發火、蓋兩家相隔落、並無墻壁、僅以貨架爲界、固此一品香堅持理髮處爲火頭云、

粥鍋繼續開辦 貧民喜形於色

奉天市政公署、在市內南關、小東關、工業區三處、設有粥鍋、本定六月底停辦、但因日前多數貧民、赴省署請願、經該市署考核結果、暫不停辦、由七月一日起、繼續放粥、俾一般貧民、得免枵腹、故一般貧民聞訊後、莫不喜形於色云、

崇孔教 正人心 未築文廟縣份 計劃一律添修

奉天省公署、現爲推崇孔教、以正人心計、現對于省內法庫、撫順、興京、清原、双山、灤江等六縣、未修文廟之縣份、擬按照地方財政之情形、一律添修、刻正計劃一切中云、

新村制實施後 甄別村中人員

奉天省署民政廳、以各縣村業經歸併、新村制實施期近、應考核村中人員成績、並淘汰不良、以免濫竽充數、特令各縣、俟新村制實行後、一律甄別村中公務人員、優者提升、劣者淘汰云、

奉天保稅倉庫 本年秋間設置

奉天保稅倉庫設置問題、傳說已久、迄未實行、頃據消息是項保稅倉庫、決定本年秋間由九月至十月兩個月內設置、同時委派稅員一千餘名、專辦保稅倉庫事務云、

救災宣傳

滿洲國協和會奉天青年團、爲救濟省內災民、定期舉辦救濟遊藝大會等情、已誌本報、茲聞該青年團、爲喚起一般人民同情計、特于昨在市內張貼各種宣傳標語、如『互助互濟是同胞的本職』『大家應竭力去救災同胞』『人民捐一文、可以多活災民一口』等云、

法院旁聽錄 有弟不悌乃爾 毆兄推墮嫂胎
—上—

趙樂玉、山東人、現年三十歲、數年前與乃兄趙强玉、同來營口爲商、生活甚覺寬裕、大同元年、其兄强玉曾聘營埠劉氏女爲妻、過門後、夫婦甚睦、惟樂玉生性佛違、因共兄弟之間、常起口角之爭、今春三月初七、因家務瑣事、意見不和、趙樂玉乃與其兄大發雷霆、愈說愈吵、遂將其兄强玉飽以老拳、其嫂劉氏、見夫受辱、便至前相勸、冀息爭端、不料劉氏剛走至樂玉面前、樂玉便用手力掌劉氏腹部、並云你快退後、共事與你無關等語、但劉氏已懷胎八月有餘、當受樂玉一掌之後、乃立即摔倒、頓時腹痛萬分、樂玉視狀、知事不妙、乃潛居他處、不數日、劉氏臥床不起、因之小產、幸劉氏脈有死去、嗣後劉氏乃狀訴營口地方檢察廳、偵查起訴同級法院、判處徒刑六月、該犯不服、上訴奉天高等法院、經代理審判長錢國昌、開庭審理、茲將筆錄記下、

問 (趙樂玉)多大歲數、
答 年三十歲、
問 那縣人氏、
答 山東人、
問 住甚麼地方、
答 住營口双廟子胡同、任家大院、
問 你是作甚麼職業、
答 賣茶葉、
問 因你犯墮胎罪、經營口地方法院、判你徒刑六月、你不服上訴本院、你將理由說說吧、
答 我也雖打我嫂子、那能墮胎、所以不服原判、才上訴呢、
問 你幾時由山東來到營口
答 七八年啦、
問 你們哥幾個呢、
答 哥兩個、
問 你哥哥、叫甚名字、
答 叫趙强玉、
問 因你生性浮蕩、你哥哥常管束你、因此你常和你哥哥打仗、是不是呢、
答 不常打架、

警廳調查 星卜相

瀋陽警察廳、以市內營星卜相事業之人、多屬愚弄騙詐、並兼品類不齊、不時發生事故、乃飭各署所將管內星卜相業者、加以調查、以便分別取締、而維公安云、

黃汽車爲何不遵路規 軋傷右側行人

奉天同文商業學校夫役馬玉芬、現年三十歲、二十九日四時二十分許公出、途中行經商埠地四經路北口地方、由東向西步行之際、適有市內通駛中之黃色汽車一輛、由俄人司機載客由西向東急駛、因不遵左側通行定章、致將馬玉芬迎頭撞倒、該車即由馬某身部軋過、將其左足軋斷、並傷及腦部、該人即時昏迷、當由該地交通警士、將車攔住、一方救護傷者、但馬某因傷昏迷、即送入赤十字病院診療中云、

田記飯店 血案可疑 死屍掩於床下 何人下此毒手

城內通濟倉分所、電報局胡同、門牌十四號、田記飯店、上月三十日午前九時許、忽然在床下發現死屍一具、該人姓張、名連城、年二十七歲、爲該飯店之櫃夥、身旁有多量鮮血、該飯店發見後、當即報告該管分所、轉報城內警察署、經該警察署連絡警察廳、前往檢驗結果、生前是被人殺死無疑、刻正偵查犯人中云、

死屍掩於床下 何人下此毒手 然恐不數分佈、特於二十九日發表、委派俄人路警三十餘人、滿警周化文、王廷臣、李柏臣等五十餘人、均分配各警務段担任防務、保衛治安云、

鐵路局又委路警

奉天鐵路局、查各警務段、原有滿俄路警、担任護路保安

警廳籌開 省防會議

瀋陽警察廳、近查每有不肖之徒、潛入城內、滋生事端、以致關係省防、至爲重要、特規定於日內舉行省防會議、討論警察勤務、與偵查保持治安等項、以便公決實行、

防空演習 積極籌備 協議編組防護團

爲引起市內居民注意防空事項、滿洲防空協會奉天支部、正在着手編組防護團、及籌備九月十八日之防空演習、已誌本報、茲當局爲期市內防護團早日完成、以便施以相當訓練、而期準備實習、當擬於本月三四兩日、在商埠地三經路日本獨立守備隊司令部內開會、協議一切進行事項、對防護團之編成、施行相當之討論、奉天省市各機關團體關係者、即將派遣代表、參加與議云、

暑假時期招生 須先呈報到廳

奉天教育廳、查省縣各中小學校、放暑假時期不遠、而私立學校、多籌備添招新生、現

飭各縣實施 搜剿工作

奉天省公署、現以時屆夏季、青紗帳起轉瞬即至、茲爲肅清地方匪類計、昨特通令各縣公署及警務局、抽編臨時搜剿隊

原次官來奉

日司法省政務次官原夫次郎氏乘三十日午後一時三十八分之亞細亞列車、由新京來奉、當即入大和旅館、而乘七月三日午後五時三十五分奉天發之列車、往大連歸國、

實業部調察農村

【熊岳城】月之二十三日、新京實業部、派員來邑調察農村狀況、測量耕牛體育、本縣公署、派李盛仁科員、隨行協助一行數人、歷經邑各鄉村、實地考察、凡五年以上之成年牛均須被驗、量度牛之身高體長頭角蹄尾、均詳細注記手冊、其牛形奇異者、更拍照影像、被驗牛主、每人獎以國幣兩角、一行人認眞工作、頗行忙碌云、

拉賓線上匪訊 駐軍死傷十名

駐紮拉賓線上營分遣隊長來島軍曹、得悉『在上營西方二公里之地點、集結匪首不明之有力匪約二百名、窺襲擊上營之機』之情報、故三十日午後二時三十分許、率部下○○名出動、來島隊長、立於陣頭、攻擊敵匪、殺匪數十名、但終以衆寡不敵、來島隊長以下六名、壯烈戰死、兵四名重傷云、

安東舞台復活

【安東】本埠安東舞台、前因合併滿洲舞台、故而停演數月、今經張麟閣聯合同志、將該舞台另行改組、不惜巨資、邀來男女優伶若干名、連日開演、營業頗爲不惡、前途頗有可觀、近來該舞台、復又派員赶奉邀請王蕙倫等角色數十名以期盡美盡善、該一行到達後該舞台前途更爲可觀、爲酬顧客之雅意、特又排演新戲、如孤兒救祖記、西遊記、呆中福二十七門會、□劇、均爲安埠未演之戲、一俟排熟、即行開演、想屆時必大受歡迎云、

業商冊註 歸市署辦理

奉天市政公署、頃發佈告云、爲佈告事、照得本市商業註冊向由省署實業廳歷辦有年、前奉奉天省公署奉實工第一六一號訓令、內開、前奉實業部第三七號訓令、在新法未頒佈前仍援用舊有商業註冊暫行規則業註冊事項、自應歸該署辦理以符法令、合令該署派員赴本奉此、遵經接收在案、嗣准實業部工商司第六四號公函、附發執照、換發呈請書註冊簿冊程式、暨商業註冊暫行規則到署、旋又奉到奉天省公署奉實工第三八七號之四訓令、關於商業註冊各項例規、仰令切實注意辦理、附發實業部訓令第一三九號指示例規條文一案、尾開限自六月一日起、務須勵行各等因、奉此、查部頒例規條文內、載商業註冊費、以收入印紙征收之及商業註冊執照上有徵收印花等稅費一節者、一律廢止之各等語、業經康德元年十月二十四日部令公佈有案、其餘各項規則均沿用民國十七年十二月十日工商部公佈施行各條、關於註冊費額、雖改徵收入印紙、仍係商號創設者拾圓、轉讓者八元、選任經理註冊者五圓、未滿二十歲營業者五圓、法定代理人營業者五圓、其他事項者二圓、未經行註冊之項、自應遵期嚴勵辦理、仰商市內各商、無論新舊開業、凡有應行註冊之項、急速來署、照章辦理、以符功令、萬勿因循隱匿、致干究罰、除呈報奉天省公署、分飭地方法院瀋陽警察廳市商工會、轉飭市商切實遵照外、合行佈告商民人等一體知照云、

軍要路小學 舉行開會式

【新京】自滿洲國建國以來、家庭教育熱、有與日俱進之勢、在全國特高漲、對實施事務教育制度之前途、給以光明、而在新京特別市、對小學校之建設、亦有追進之勢、有鑑於市內軍要路町會、在李巘遠會長外有志發起之下、募集成立小學校費用、新建校舍、捐於市署、今春在軍要路建築收容學生二百名四級之校舍中、至最近完成、自新學期之七月一日開學、於午前十一時舉行開學式、

設牲畜交易市場

【海城】縣民李榮三等、前曾具情呈請縣署、擬在南沙河沿新立屯地方、設立牲畜交易固定市場、以便商民、聞已由縣核准、轉飭商農兩會、議覆照辦云、

省署整頓 治療機關

【安東】本埠省公署發表、據調查五月末管下醫師總數爲五三三人、共中西醫一八人、漢醫四二五人、查漢醫一人中對安東市佔一千三百人之比、地方則爲六千四百二十一人之比、共中尙有在藥店、學習二三年後、即許可懸壺問世者、此種醫療機關、殊不完備、省署對此急謀對策、以期研究、下據正在研究之中、但若整理一新、恐感困難云、

陸空開始討匪共

【延吉】東北人民革命軍吳義成匪部、暨混合匪團各部黨勦、擬襲安圖等地、業誌昨報、茲聞我軍事領袖、以該匪之騷擾、甚爲震怒、今以搗穴犂庭計、與以澈底討伐、絕其根株、現由日滿各部隊、及教導隊、與飛行隊、互取連絡包圍式、昨廿七日於石頭河子方面、與吳義成匪部接觸、尙在激戰中、

批示

◎商埠局(廿八日)
▲金連堂崔硼珊 呈請建築許可由批應予照准仰繳三等憑照費五角領証與修可也
▲松田益三 呈接領永租地請更名由批應准更名仰將換約各費繳清照候換發可也
▲汪春湖 呈退讓永租埠地由批應予照准仰即知照
◎市政公署(廿九日)
▲明星電影院 呈請建築許可由批應予照准修築須照圍內部釘石棉紙以防危險仰即遵照
▲劉萬金 呈請驗契蓋戳由批准予免費蓋戳仰即知照
▲姜廣錦 呈請驗契蓋戳由批仰將手數料繳訖以憑蓋戳投稅可也
▲劉雅亭張緒李金蘇羅宗珊何榮魁 呈請建築許可由批核相符應予照准
▲張遠良 呈請發給原籍證明書由批查核相符應准填發
▲張金新生表店中、藥房 呈請建築許可由批查核相符應予照准
▲張孟氏 呈控[illegible]由批事關司法仰向法院[illegible]可也

兒童週刊

壁虎尾巴節節活（拾玖）

『壁虎尾巴節節活』。這是蘇州的一句俗語。凡是一個人主見不定。忽而這樣。忽而那樣。蘇州人總 把這句俗語 來形容他。這話眞再確切也沒有了。因爲壁虎的尾巴。果眞是節節會活的。

壁虎尾巴 何以節節會 活？這。研究起來。倒是一件很有興趣的事。 原來一切鳥 獸昆蟲。同人是一樣的。也要能夠自衛。才能保全自已的生命。不會絕種。壁虎不過是一小小爬蟲。自然隨時隨地有遇到對敵的危險。當宅的尾巴被敵捕獲時。試想宅怎能脫身呢！幸而宅的尾巴節節會活。所以當宅被捕時。宅即把尾巴迅速地和本體脫離。 獻給對 敵。這樣。宅就能躱至安全處。保存宅的生命了。

據生物學家告訴我。這種動物自衛的方法。叫做『自割』。是『生態自衛』的一種。至被捕處自割後。則會再生的。除壁虎的尾巴外。 像蟹脚。 蝗蟲脚。也都能够自割自生。

壁虎本 名守宮。現在 夏天到了。牆壁上。門窗上。常可以見到那壁虎在爬動著。宅是在找蟲吃。所以壁虎實在是有益於人類的。我們見了宅。固不必怕宅。且亦不可打死宅。有些老年人往往把『壁虎尾巴會鑽進小孩』的耳朵裡吃腦子』的話驚嚇 小朋友。你們 不要信他。

蒼蠅自述（汪邦達）

我的名字。叫做蒼蠅。我的祖宗。就是汚水。我的父親母親。就是蠅卵和蠅蛆。

我的性情。最歡喜到汚臭的地方去停留。因此我的脚上。常常帶些微生虫。

有一天傍晚。我飛進一家屋裡。那時候。那家裡的小孩。正在哭着。他的母親。便拿了一塊糕給他吃。可是那孩子把糕丟在桌上。仍舊哭着。這時候我連忙飛上去。去吃了些糕再把脚上的微生虫。散佈在糕上。我就飛開了。

後來。那孩子把糕吃完了。半夜裡。我正朦朧的睡着。忽聽見那孩子喊肚子痛。『肚裡咕吐咕吐』的。動連忙下床。瀉到天亮。第二天就沒有起床了。

我聽了。非常好笑。我這樣害人家生病。人家確還睡在夢裡。莫名其妙啊！

現在。却不好了。大家知道我是害人的東西。大家設法撲滅我。 我最可怕的。是人家用鐵絲拍拍死我。又用捕蠅瓶引誘我。還用臭藥水到處噴灑我們將來眞有滅種的危險啊！

夏（顧天祥）

▲初夏小記 氣候的轉變。眞是够快的呢！從冬到春從春到夏。就好像風馳電過一樣。桃李盛開的庭院。現在已結了滿枝的綠果。而另又點綴着院子的。却是紅的石榴花了啊！夏天到了。全世界又掉換了一種新的面目。 假使說。『雪花滿地的寒冬』無異是一片『白銀世界』。那麼。驕陽得令的炎夏。也可以說是一個『黃金時代』吧。

有一天。我到外祖母家裡去沿路上青翠的山巒。蓊鬱的森林。蜿蜒陌路。蜿囀爲鳴。風景是那麼的好。到了外祖母的家門前。他們好像早已知道我會來的。出來相迎着我。兩旁的蘆葦垂楊。也彎着身。迎風招展。表示歡迎的意思。

在外祖母家裡玩了一個整天到了晚上。更和外祖母講了一回天上的星。我便踏着來時的泥路回家了。

▲夏令衛生 現在夏天到了。天氣也漸漸的熱起來。在這時。許多病菌非常活躍。而且又有不少的病菌的 媒介物。像蒼蠅蚊子。做牠們傳播的工作。蒼蠅常飛集在食物上 蚊子要咬我們。若是我們不留心。吃了蒼蠅停過的食物。或是被帶有病菌的蚊子咬了。就要生病。生病是很苦痛的。有時還要死亡這是多麼可怕呀。那麼。我們怎可以免掉生病的苦痛呢。不要怕。有辦法要免去。生病的苦痛。就要注意衛生。是預防疾病的唯一妙法。

怎樣注意衛生呢？我來很簡括的說幾點。

第一。吃的東西要新鮮清潔就是要吃沒有被蒼蠅停留過。也不是隔宿的食物。我順便要告訴小朋友一句話。就是。小攤上的東西。切切不可買來吃

第二。住的地方要整潔。要把我們屋裏不清潔的東西除掉把容易引起蚊蠅的東西打掃掉門窗要常開。讓空氣流動。這樣蚊蠅無處立足。病菌也不容易傳到。

第三。穿的衣服要常常換洗要天天洗澡。洗澡的時候也要換衣裳。帶有汗水的衣裳很齷齪。容易惹病菌的停留和產生

第四。不到有病菌的地方去就是不要和病人接近。齷齪的地方也不要去。病人那裏有病菌。齷齪地方的病菌更多。倘使我們去了。很容易碰到病菌的。

以上四點。是從衣食住行方面。略爲說個大概。至於關於夏天衛生詳細的注意點。還要小朋友自已去想。自已去找。總之。我們要免去傳染病。要免去生病的苦痛和死亡。在衣食住行方面。並要注意衛生。時時刻刻注意衛生。

燈罩沾水爲麼會破（寗自强）

小朋友！你們有的是住在都市。有的却是住在鄉村。在都市住的。電燈照耀。如同白晝。但是在鄉村中間住的。美孚燈却是時代的產兒。少他不得。當你們點美孚燈溫習功課的時候。偶一不愼。罩子上沾着了水。或者在點着之後。濺着一點水。隨時隨地。罩子都有破裂的危險。

燈罩上染了水爲什麼破裂的？恐怕朋友知其然。而不知其所以然罷！現在讓我來告訴你燈罩是一種玻璃質。這是大家都知道的。凡物熱則膨脹。冷則收縮。於玻璃質也不能例外燈罩上染了水。點着之後。全部都膨脹。祇有染水的一小部分要收縮。來了一過脹縮的不平衡。便有破裂的危險了！

小樹苗（鐵吾）

小樹苗。沒多高。枝兒嫩。葉兒嬌。哥哥勤把虫來捉。妹妹勤把水來澆。長得長。長得高。開出美的花。結成甜的桃。瞧！滿園裡生氣勃勃。都靠這株小樹苗。小朋友！你們就是小樹苗。天天背讀書。時時學體操。國家的强盛。就靠你們這些小樹苗。

狐與鵝（月祺）

—西班牙童話—

一隻狐和一隻鵝是很要好的朋友、那鵝。你們知道。是很忠厚很勤懇的鳥。一天。宅對那狐說道。

『朋友。我有小小一塊土地。要是 你願意。我就分 一半給你。』

『那我 很高興。』那狐回 答。

『那麼。到了耕種的時候。我們就應大家動手。』那鵝說。

『很好。』那狐回答。

過了若干日。宅們又會見了。那鵝說道。

『現在應得動手播種了』

『這是你的事。』那狐說。『不必叫我管。』

過了若干月。那鵝說道。

『蕪草多得很。我們非把地裡的草刈除不可。朋友。』

『很好。』那狐回答。『你去管吧。這不是我的事。』

過了不久。那鵝對狐說道。

『朋友。麥已熟了。我們應動手割。』

『很好。』那狐回答。『你去管吧。這不是我的事。』

那鵝雖然十分忠厚。這時候也開始懷疑了。宅把事情告訴打宅面 前走過的宅的 朋友獵狗。聰明的獵狗。立即明白這是那狐欺侮着那忠厚的鵝。便對宅說。

一割下麥。放在麥倉裡。用麥桿遮住我的身子。只留出一隻眼睛。讓我可以看到將有什麼事情發生。

那鵝依照宅的話辦。過了一會。那狐到來。宅看到滿倉是新割下的麥。非常快活。且跳且唱。

『哦。哦。麥全是我的！』

哦。哦。桿和麥全是我的！』宅唱着。跳到裏面有那獵狗躱匿着的一堆麥桿前面。看見麥桿縫裏一隻眼睛。便說。

『啊。是一粒葡萄啦！』

『這可不是葡萄啦。』那獵狗回答。宅從麥桿堆裏跳出來。把那狐殺死了。

日美親善使節之尾聲

日美親善人形使節阿美利加夫婦。日前渡日。盛蒙各方歡迎。今者使命既達、已於六月廿八日乘由橫濱放洋之平安丸號輪船就歸國之途矣。當未行前。各方贈送物品之裝載工作。倍極忙碌。該夫婦二人身穿銀座松屋所贈送之極漂亮的日本服裝。他兩口兒這次遠渡重洋歸去。諒亦成個『日本通了』。（寫眞即易日本服裝時之阿美利加夫妻）

朱政齊填字發表

太	平	神	■	■	■	寒	水	石
行	■	■	江	大	湧	月	■	敬
山	■	熟	■	地	■	芙	■	塘
■	安	地	■	有	■	蓉	賈	■
■	祿	■	河	泉	萬	■	寶	■
■	山	川	■	皆	■	石	玉	■
李	■	流	■	化	■	鍾	■	法
太	■	不	應	酒	中	山	■	蘭
白	■	息	■	■	■	記	遊	西

平民文學

新琵琶緣（中）（柳翁）

第二天錢老二跟着牧童 也到山裡去。四面的山青水綠古木可參天。兩山之中露出一個山澗流出活 水亂石在裡邊。有泉聲滾滾的淺。絕 不像這那裡是雪地與冰天。塞北的風光有此花明 柳媚彷彿是的一個大江南。錢老二無心觀看好風景。一心一意想侄男。那兒有肉身飛到半空去這一宗另有巧機關。萬沒有一步入青雲脫離了凡世界。萬沒有煙村四五家有個王子去求仙。只見那 牧童越走高興果得錢老二喘吁吁跟在後邊。果然有千條萬道白氣縱橫。那牧童跑到裡面。盤腿坐在半山中間。一動也不動。但只見牧童離開水面把他給空中懸。錢老二想一定山中會了怪物。有一股毒氣聚在樹中間。那毒氣團着樹枝足足有二里地。那妖物一頭沈重一頭是溜尖。再看那牧童手脚往上動。可是他閉着雙目一語也 沒言。錢老二預備下後股槍一杆。有心一鎗射去又恐怕人命連。恰巧那妖物一呼一吸那牧童也一上一下。忽然樹枝一幌那駕雲的牧童墜落在流水前。錢老二對着妖精連放了一響。妖精也送命鎗子也用完。錢老二一埋伏了人四五個。全來幫着錢老二一點也不爲難。霎時間順兒的尸首也尋着了。只是腦子一個大窟窿。身子都很完全。原來是蠍子成精連。骨頭二十四斤零六兩。吩咐衆夥計把蠍子來晒乾。第二年到了九十月。脫了袷襖又穿棉。請二掌櫃一同進關裡去。吩咐二掌櫃你把棺材和怪物放在外邊。錢老二 到家見了哥嫂面。把他的事業說一番。嫂嫂問順兒爲何他不回家轉。老二道有個情由在裡邊。自已的鋪子留他來照管。我交給別人我是心不安。明年我再到吉林去。把帳目算清了或者找人盤。哥嫂二人也歡喜。老二夫妻和別十餘載今日也團圓。惟有錢老二終日裡愁眉不展。有時半夜啼哭淚不乾。兄嫂和二娘子也不知是何故。想必是另有一個女人在外邊生方設法去問他他也不言語。一家大小到也很爲難。有一天錢老二請了家長。和 老三四少。把十幾年的事情說一番。說在外十幾年賺錢有二十幾萬。這都 是兄嫂在家受苦太艱難。不知是終日發愁我有難言處。昨天我的妻子臨盆。我纔敢喜歡。今天沒 有別的事。所有的財產舖子送與兄長與我不相干。

（未完）

趙仲珊文虎徵答

（一）火車出軌（四子句一）
（二）先帝遺孤（四子句一）
（三）定國（四子句一）（捲簾格）
（四）印度受害（四子句一）
（五）壞種滿天下（四子句一）
（六）兒時曾與捉迷藏（四子句一）
（七）休貪花柳（四子句一）
（八）大李而後篆法銷沉（四子句二）
（九）几（四子句一）
（十）尢（四子句二）

手（塗紅霞）

『手』。無論誰都有兩隻的。這兩隻手應該要注意幾件事。

（一）指甲要常剪。免得藏汚穢。
（二）食前要洗手。免得微生蟲跟着食物到肚裏去生病。
（三）食後要洗手。免得食物的油膩染在手上。而弄汚了衣服。
（四）手指不能放在嘴裏。
（五）手指不要任意搔癢。因爲會引起皮膚病。
（六）汚穢■東西。不要和手接觸。
（七）時常用藥水肥皂洗手。
（八）刀子截破了手指。要趕緊的消毒止血。

小朋友們！上面八項關於手的注意。希望大家時時刻刻的牢記。

纍纍的枇杷（學玉）

天氣漸漸地熱起來了。穿着單褂。還有點嫌熱。下井巷李家的院子。突然引人注目起來因爲院子的圍牆幷不高。那些青葉裏着的枇杷樹的樹枝與石榴樹的樹 枝顫巍巍地 伸出牆來。一毬一毬的小枇杷。還沒有黃呢。暖風吹過時。樹枝微微地顫動。那些青青的小枇杷顯着搖搖欲墜的樣子。走過李家院的孩子都免不了要抬起頭來。看看有沒有倖運。風會吹下一顆枇杷來。

但他們也不過抬抬頭而已。因爲風決不會把枇杷吹下來給孩子們吃的。別說風不會吹下來。即使有一天。樹上的枇杷會自已落下。而且恰巧落在一個孩子的嘴里。這情形如果給李家嫂子看見了。也得挨她一頓臭罵。是的。誰能叫李家嫂子不罵人呢？這村子里無論誰都有一畝田或者是一塊地。他們可以在田地里種稻。種麥。而李家嫂子却是沒有的。她只有一個院子。而且這院子并不大。除了兩株枇杷和一株石榴樹之外。旁的便沒有什麼了。因此李家嫂子每年到了四五月的時候。就引着頸子望她那兩株高大的 枇杷樹快快 金黃起來。

她一走出院門。抬起頭來。看着那些圓圓的青色的枇杷。躱在那綠葉的下面心裡就充滿着樂意。不過等到這種樂意要憂慮了！這兩株枇杷麥什麼呢？賣得好的話最多不過二十元。這一年之中一家兩口子什麼呢？而且這伸在些院門外的樹枝。又不能一天到晚地守候着在青的時候孩子們已經抬起頭來。停兩天黃了。誰能保用住他們不來偷呢？李嫂子想得這里。又望望那些伸在牆外到枇杷。覺得自已沒有最好的辦法去保護他們。於是。只有的她那些圓大眼珠。防賊似的溜着來來往往的孩子。有些年紀大些而且頑皮成性的孩子。瞧瞧她這副樣兒。知道是對自已防守。便故意抬頭望望說。自言自語道『已經快黃 了正是要吃的時候了』李嫂子 聽着。便有一股無名火從肚子里出來。呀。誰敢動一動。我就剝他的皮！

『老子就要吶？』孩子們說了這一句話。就飛起脚來跑了。李嫂是追不上他們的。即使追得上。她也不敢遠離牆院的門口。因爲這些孩子。就像老鼠一樣。只要一霎眼。就會來偷的。如果只想吃一兩個的話。他們只要拾一塊小石頭。朝着樹枝上擲去。他們擲得什麼巧妙。馬上就有一兩顆落下來。倘然是存心來偷的他們就要拿一根長長的鈎魚竿。把繫鈎的頭端繫了一塊石頭。將這石頭連繩子一道擲上道頂去。石頭從樹枝的刁一端掛下來。於是他們拿着竹竿和石頭。用力向下一拉。就有許多枇杷給這釣魚繩子帶下來了。等到李嫂子聽到樹上的蠣早聲。立赶出院門來看時。孩子刻們搶着釣魚竿懷着枇杷走了。沒有一場捉着賊贓。李嫂子只有望着這些可惡的影子。罵着『天打的！』

能飛的魚與鳥（公超）

在海洋裏。有一種飛魚。宅能够跳出海面。一直飛到五百呎之遠。原來 宅的胸 鰭特別長。長得好像鳥的雙翼一樣。當宅一跳出水面。就張開這個胸鰭。飛得和輪船一樣快。宅是非常不幸的。在海裏。有貪食的鱠和海豚要吃宅。宅被宅們追逐的時候。就逃到空中但是空中。的信天翁和別的鳥正張開饑嘴。一見宅從水裏逃出。就拚命地追宅。因此。宅是常常在兩種敵人的夾攻之中。而逃着命的。

這飛魚是一種銀色的大眼睛的東西。

剛剛相反。在鳥類裏。却有不會飛而會游水的東西。其中的一種就是企鵝。企鵝産於南冰洋。宅的翼變成鰭狀。所以能够在水中游泳。游水的時候用這鰭狀的翼劃水。在水裏忽上忽下。初看時眞不知道宅是魚呢。還是鳥。宅的頸和背脊有黑的。肚皮是白的。脚短。宅常常直立着。好像企望着什麼東西 似的。所以叫 做企鵝。

看了上面這兩個例子。我們可以明白動物爲了適應環境起見。能够把 自己身體的一部分。慢慢地 變成更有 用的樣子。以求適宜於生存的。

趙仲珊文虎揭曉

一白起黃歇。
二庫車
三此之謂失其本心也
四與人方便
五狗仗人勢
六滾孫子
七惟女子與小人爲難養也
八側竹簡
九有懷二人
十一女二聘

動務之壽命

蚯蚓	十年
青蛙	十年
螞蟻	十五年
蟬	二日
螢	十日
蜜蜂	六年
鷺	二百十年
烏	十年
金魚	約三十年
龜	四十年
書蠹	二年
蜉蝣	五小時
鱷[illegible]	二百年
蝴蝶	五十日

電燈（王守仁）

電燈呀電燈。你的光多麼晶瑩。你晚上能照我們讀書。使我的學問有長進。我欽佩你的力量偉大。我感謝你把黑暗照成光明。

小鷄

三隻活潑的小鷄。同在草地上遊戲。吱喞！吱喞！吱喞！一會兒往東。一會兒往西。找着小蟲和白米。大家同吃不分離。吱喞！吱喞！吱喞！這是三個好兄弟。

中國兒童年歌詞兩闋

南京專電。兒童年歌。由吳研因作詞。趙元任作曲。歌詞兩首如下。一。童年。兒童年。是我們兒童的幸福年。兒童年。兒童年。是我們全國兒童的幸福年國家爲我們辦學準備了許多錢。社會爲我們保健事業陸續添。公衆爲我們救苦組織漸緊嚴。兒童年。兒童萬萬年。我國家的基礎堅。二。兒童年。兒童年。是我們兒童的努力年。兒童年。兒童年。是我們全國兒童的努力年。我們的人格要完全。立身在天地間。我們的手腦可精練。事物能創建。我們的身 體要强健。爲國多貢獻。兒童年。兒童萬萬年。我民族的生命延。

李耕餘組字底 原文事非經過不知難

答者王松泉。姜如川。張維誠。賀榮弟。劉忠正陸曉天。汪夢泉。楊桂珍。李德昌。殷在勤。鄭玉山。藍田。張紹麟朱傳盛。崔樂天。周少鄭。郎鏐鑿。李玉瑗、周道生。劉聖樂。王鴻純。谷松樵。苗樂田。志青。段濟洲。徐先仁。陳麗川。韓冰石。魏樹則。宋乾元。金寶呈。郭宗賢。朱朱東。彭廷鈍。楊萬川。周光強。王德山。榮琪。高紀樓。孫奎谷。劉鳳池。趙智典、徐一臣。王克印。高鳳舞。

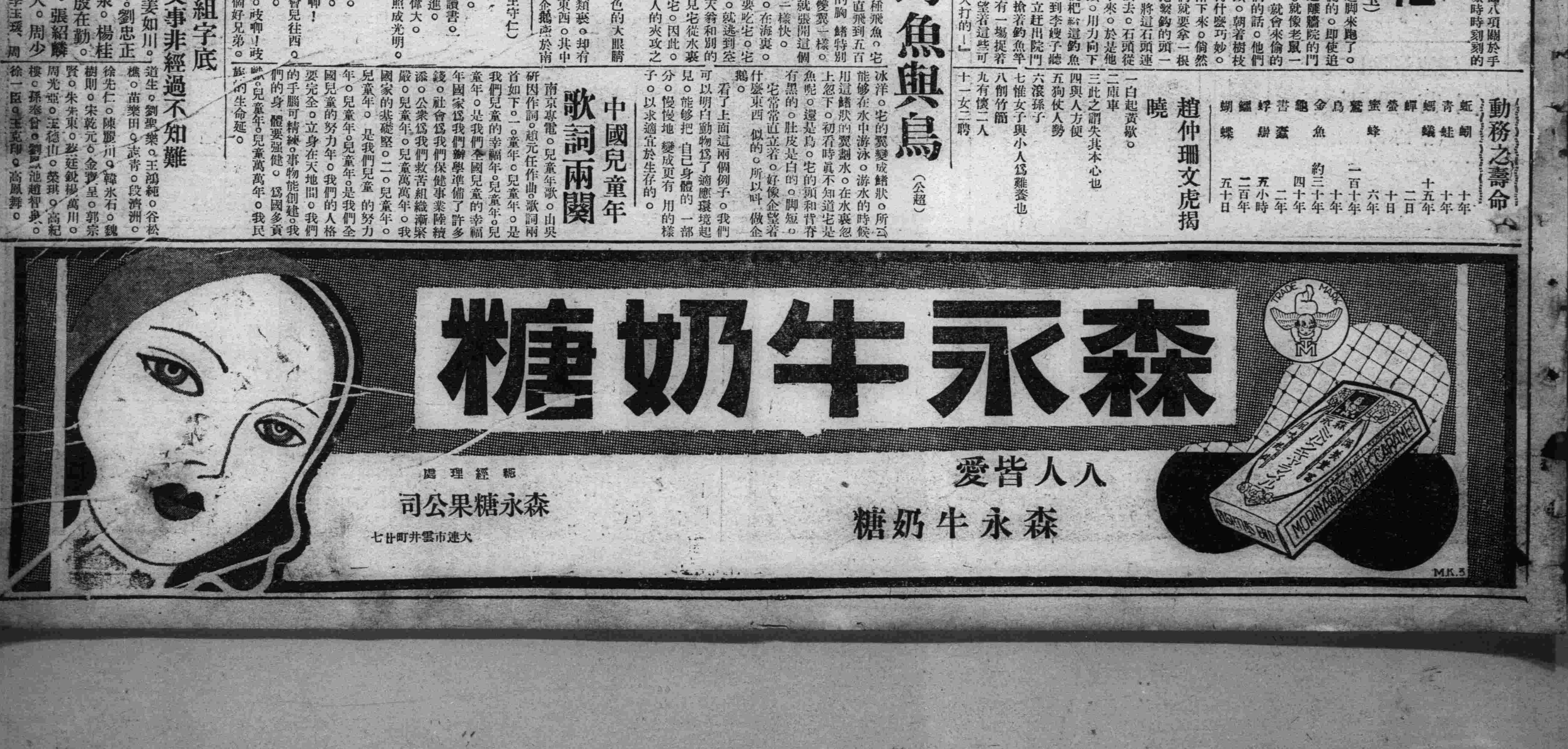

廈門十二支賭風

賭博在廈門、爲法令所不能取締、以設賭者均臺灣人也、今春、日本海軍中將百源武吾率其艦隊過厦、與當地人士酬酢、聞厦人均疾首蹙額於賭禍、而對於十二支賭博尤爲痛心、百源氏因力請於彼國外務省、訓令駐厦日領禁賭、限各賭場於五月底一律停歇、停閉以後、頃已屆期實行停閉矣、厦民積年之痛苦、不再引禁、或者可以一紓乎。

十二支賭博方法與花會大同小異、所謂十二支者、採用象棋之名目、如將也、士也、象也、車也、馬也、炮也、除兵不在列、共數凡六、紅白而言之、則爲十二支也、押一門中者有十倍之償、開封雖在賭場、而送封者則徧布市鄉、出入於民間家庭、代爲收欵、賭欵、於是人人能賭、隨時隨地能賭、自富戶以至勞工、無不嗜十二支若第二生命、受害者婦女爲多、有一挑水婦、始以銅元爲注、最後則以十六元爲一注矣、又鼓浪嶼一婦家小康、以始一元下注、最後則罄其所有、以六百元爲一注矣、此兩年來、戲院營業最受影響、凡曩有兩毛錢者、即往乞靈於十二支矣、戲院中鑼鼓喧天、人皆望望然而去之也、馴至菜場之中、亦感生意清淡、蓋主婦先以菜資爲賭本、勝則購菜、敗則準備吃白飯、足跡不至菜場中也、十二支賭博最盛時、厦門近郊仙洞等廟、莫不有宿夜祈夢之婦女、甚且掘墳得朽官之木片、便即權其輕重、以作下注之標準、以是奸盜之案、由此而發、在此狂潮中、不特傾家蕩產、而婦女之墮落人格者、其損失更無從計算也、今者賭場雖閉、厦人士痛定思痛、猶惴惴焉慮其復活云、

世界珍聞及其他

雲南怪風氣漸改舊觀

雲南人民風俗、向來純樸、自滇越鐵路開通以後、歐風東漸、趨於奢華、無論如何趨新、但雲南爲雲南人之雲南一種主義、牢不可破、滇省向爲出鴉片之地、以通海爲中心點、曩者人民爲吸烟致貧、而無生氣、公共之事業、無人過問、自新生活運動、禁煙實行後、人民生氣較好、然公家收入頓減、有入不敷出之勢、惟聞世家大戶、雖不吸煙、然各家皆有煙具、備以供客、纏足之風不稍減、惟女學漸設、天足日多、風氣亦可轉移矣、塡中有俚云、不起早、不吃飽、不洗澡、不娶小、不起早、不吃飽、云防瘴氣也、不洗澡、不娶小、云恐受涼、此說不確、不洗澡、想係懶惰、聞有某省人來省城已有十餘年、只洗澡六次、尙未下水、以他省人來此尙如此、本地人更可想而知(以省域之大只有澡塘(二三處)至不娶小、尤爲不確、匠人滇人娶小者比比皆是、又何嘗受涼也、他省人以道遠不能携眷同來、多半亦在此娶小、價甚廉、行則携之而去、風俗今昔不同亦人各異致也、

南斯拉夫成立 反對握手同盟會
◎同時並反對脫帽裡

南斯拉夫盧黎傑那地方、新近成立了一個『反對握手同盟會』、顧名思義、當然是反對人與人之間的相互握手、他們所以有這個會的組織、據那篇宣言上說、是一半受了中國人的影響、他說『中國人在禮貌上比他們高貴的地方、就是不與他人握手、而是自已握手、(按殆指拱手而言)這種姿勢、仍舊是表示歡迎、而且自己仍保存管理的能力、要多握一下、就多握一下、不比五相握手們受他人的牽制、我們且不管中國人不握手的動機、是否是起因於蓄長指甲、但中國人不肯犧牲自己的右手、這種禮貌是很可寶貴的、因爲右手最有用、在人生旅程中、佔着最重要的位置、把這一隻右手付托一個陌生人、叫他去表示歡迎表示禮貌、表示誠摯、直要等到那位陌生人覺到疲乏的時候才鬆了一下、讓他休息、這是多麼危險呀』、

理由是頗充足的、因此這一篇宣言在報上發表之後、就引起許多人的注意、而且他們這個會、不僅反對握手、並且反對見了客人、脫下帽來、不過重要的還是握手、特別反對在辦公室中同事見面時的握手、

因爲在南斯拉夫、每個人上寫字間或出寫字間、都有握手的習慣、握手的起源、也許就是因爲古代的人類、右手常常帶一柄短刀、爲表示手中空無所有起見、故而有握手之舉、然而現代的商人們勾心鬥角的競爭着、這握手禮是多麼無謂呀、講到相見禮、日本人的鞠躬、是一種運動與禮貌的混合物、他們的握手是不常見的、最多的當然要算南斯拉夫了、

不就握手也有握手的好處、因爲有許多秘密的表情、可以因握手而傳達、凡是友情眞摯的人、握起手來、那就非常緊好像不捨得放下一般、尤其是青年的男女、當緊握的時候、四目互注眞有說不出的熱情、而且在大庭廣衆之間、不便兩人一同走開的時候、只須用兩個指頭在對方手中抓劃一下、就可將自已的意思傳給於對方了、所以反對『反握手同盟』的人、就以這個爲理由、而樹起擁護握手的旗幟、但他們也附加意見、就是當盛大宴會的時候、輕輕的握一下手、時間不要太長、那是再好不過的禮貌、而當上下寫字間、或做生意的時候、也要來這麼慘一麻煩的禮節、眞是太不經濟、所以他們贊成握手、但不贊成濫握手、尤其反對的是握手的時

現在反對與贊成兩方的意見已有趣於一致的可能、一般人預料這一種運動的結果、雖然不能夠絕對免除握手、但無聊的『握手禮』、將消歇於南斯拉夫的寫字間中與商舖中、那是無疑的事了、

黃金國家存金數

紐約訊、聯邦儲備局每週報告、載稱各儲備銀行準備金現達五十萬四千九百萬元之最高新紀錄、超過前額計二十五萬萬元、因近來屢有大批黃金運入美國也、資金流動額減少二千一百萬元、財部存欵亦減少四千二百萬元、此亦爲各儲備銀行準備金大增之原因、聯邦儲備局所存黃金、現已增至九十萬一千六百萬元、在美元減值以前、儲備局存金、僅有四十萬三千三百萬元耳、

王儒堂談鋒中之外交！

國民政府前外交部長王儒堂(正廷)氏在外交界素有聲望、舉國人士、亦極信仰、此次華北問題、在未發生前數月、有天津某大報名記者、遇王氏於春申江畔、談及國際問題、王氏不勝慨嘆、乃述華北問題、終有暴發之日、決非二三份子、暗中活動所能了事、而反促事態之糾紛也、某記者問其黨政府最高方面態度、王則含糊其詞、似不願發表、最後乃曰、瀛川風景最好、吳稚老等先後往遊、請看其遊記云云、若王氏者、誠不愧爲老外交之談鋒也云、

(上圖王氏)

特蘭漱遺產總額

好萊塢訊、數日前逝世之老牌影后曼麗特蘭漱、生前因從業努力、頗有積蓄、死後遺產極豐、現經計算清楚、總數者有值美金二六、〇〇〇元之資產云、

故都藝術界名流 水榭雅集
品茗話舊妙緒環生

平訊、平市藝術界名人王君異、王青芳、吳迪生、孫菊生、臧嵐光等十九人、以王伯龍、李若禪來平遊覽、唐槐秋赴津公演、小說家張恨水將赴[illegible]、特聯合柬邀平市藝術界、及新聞界、在中山公園水榭舉行盛大茶會、藉資聯絡、計到齊白石夫婦、齊如山、賽金花、(魏趙靈飛)唐槐秋、楊君莉(白楊)、卓宏謀、張恨水、成舍我、張彼恒、李若禪、王伯龍等暨發起人臧嵐光、吳迪生、王青芳、王君異等十九人、及新聞界共約一百餘人、一時會藝術家於一堂、躋躋蹌蹌、倍極熱鬧、因非集會故無主席、僅彼此互相談話、並備茶點、談笑風生、至五時餘散會、玆將會場盛況分誌於後、

◎齊白石古色古香　下午三時、發起人王青芳、吳迪生、隨齊白石夫婦蒞場、齊身着白布大褂、內着麻紗小褂、係左襟者、腰繫荷包、手持鵰翎羽扇、白髯及胸、精神矍鑠、共夫人身着紡綢大褂、手持汗傘、與齊一高一低、極爲有趣、齊氏古色古香之衣、正與其鐵筆刻石同爲別具一格也、

◎賽金花頻呼謝謝　賽金花(魏趙靈飛)亦被參邀加賽身着黑色裙、上身黑衫、蒞場後即與白石晤談、暢談往事、不勝滄桑之感、簽名時、齊白石除己名及夫人之名簽爲後、復代賽金花簽署『魏趙靈飛』四字、賽向齊致謝、而齊撫掌大笑、此老可謂興復不淺、

◎齊如山暢談扇子　平市名劇家齊如山、亦參加盛會、與齊白石晤面後、暢談不休、並出所持摺扇示人、據云、摺扇乃起源於朝鮮(高麗)因明時皆用團扇也、本人此扇乃光緒二十四年在琉璃廠古玩舖購得、據古玩家云、係朝鮮最早之扇云、共扇係高麗紙製成、一扇骨下端、彎曲如月形長約一尺、洵珍品也、

◎王青芳瀟洒風流　青年畫家王青芳、爲發起人之一、到場最早、身着藍布大掛、不修邊幅、極有藝術家風範、茶會王招待尤殷、後中國劇團唐槐秋白楊等及各界均至、逐分別略用茶點、一時三五聚談、佳話甚多、尤以白楊入場時、全體皆行注目禮、白楊甫入、忽進一外籍藝術家、黑鬚甚濃、大家不禁失笑、直至五時許、始歸、鬢影散會云、

完全用機器人駕飛機昇碧空
供高射砲打靶用

倫敦電、英國頃製成世界第一架完全由機器人駕駛之飛機、其飛行速度每小時逾二百英里、高度能達一萬英尺以上、完全用無線電操縱、其飛行程限距出發之站台約十英里、本星期六在漢頓舉行皇家空軍表演時、該機亦將參加、此機係航空部技術司研究後所發明、由第海維蘭公司監製、上裝吉迫西式引擎、其主要目的供高射砲打靶練習之用云、

滬社會局長防自殺意見

上海函云、本市社會局局長吳醒亞氏、前曾發表關於防止自殺之意見、自經各報刊布以後、頗引起各方深切注意、而投函吳氏請求救濟、以免自殺者日必數起、吳氏除派員調查、以憑處置外並對前次談話繼續發表意見、有所補充、記者玆採錄其談話如下、

▲吳氏談話　吳局長談、自本月九日各報披露鄙人對於防止自殺之意見以後、深蒙輿論同情、撫膺引玉、尤所感佩、如新聞報社論主張培養國民之堅忍性於平時、以根本消滅自殺之思想、又如申報時評提倡免制自我中心、養成國家觀念與造福人羣之至高理想、以挽救自殺之頹風、引申鄙人改造心理之說、寄意深遠、俱屬不刊之論、至於實力援助一節、各方尙少高明之見、以吾借鏡、良以公私經濟俱極困乏之秋、急待拯救者又不可限量、一言譬如此一周中、投函鄙人縷述苦狀請求救濟、否則即將自殺者、已不下二十餘起、其中除少數由於欠債數十元乃至百元請求代爲清償外、其他大多數則因失業已久、無法謀生、請求介紹職業、(未完)

間、大庇天下寒士盡歡顏之感、即有安得廣厦千萬實力援助、

羅曼羅蘭入俄籍
蘇俄購得全部出版權

蘇聯國家出版公司、頃已獲得法國著名文學家羅曼羅蘭氏全部著作之版權、同時蘇聯當局並允准羅曼羅蘭將所賣版權之收入、携至法國、此在蘇聯實一例外、因照蘇聯法律、外人不得將在彼邦所獲之收入携返本國也、按羅氏在最近數年中、時在各地演說、以第三國際之道德的擁護者自居、奔走呼號、幾與共產黨人無異、羅氏娶一俄婦、現夫婦均宣言欲入蘇聯國籍、羅氏今日抵此時、蘇聯人民委員長莫洛托夫親往車站迎迓云、

蟻最小動物、共性喜合群、似散沙之民族、可不愧乎！

三言兩語

離別固然是一椿苦事！假使若沒有離別！也就顯不出相聚的甜蜜了、○

最密切的朋友、也難免決裂於一時、○

三那星新發明 肺癆病特效藥

二十世紀唯一無二肺癆病特效藥『三那星』其第一主要成分即在容解肺癆菌之抗酸性臘質及脂肪性之節、使時結配合撲滅肺癆菌的、其餘成分之藥力、深達於患而克奏其功、『三那星』治一二期肺癆、無不藥到病除即最難治之第三期肺癆亦莫不克奏其根本治愈之效、故三那星出世後各國名醫無不部相採用、或親爲治療第三期肺癆之特効藥、自有史以來不可解決之肺症、從此隨有救星矣、

三那星之試驗及功能

三那星在中國、已經衛生試驗所化驗證明、藥性和平、絕無任何禁忌及副作用、四季適宜、老幼可服、中國之患肺病者、較全世界各國爲最多、現有三那星特效療肺藥出世、實患肺癆病者之一大福音者將其試驗功能畧述如下、

◎設於試驗管中、實驗三那星之藥力作用、則一分鐘後、肺癆菌皆消失其抗酸性、至三分鐘後、則此肺癆菌定全殺盡、無一倖免、

◎依動物試驗、則發見『三那星』能滲入結核病竈內、設檢查形病竈內潛伏之肺癆菌、則盡失其抗酸性此足證其蠟質之完全溶解矣、

◎如肺癆病患者內服『三那星』一星期左右、則立見喀痰之稀釋體熱之下降、心身愉快等狀態、

◎更繼續內服『三那星』達洲至六十天以上、則顯見體重增加食慾激進、一切症狀逐漸緩和、終達其回天再造之功每瓶一百廿片服十天定價每瓶上海大洋十元每料六瓶服六十天定價大洋六十元正 (價目)

此有三那星標記者、是眞上貨、購時注意、

SANOSIN 三那星 上海美商愛世開洋行 謹防假冒 A.C.K. CO. SHANGHAI

上海仁記路三十五號美商愛世開洋行獨家經理 哈爾濱道外正陽六道街口 美商愛世開洋行

經售處 ▲大連、華泰、德記全棧、華西、▲營口中西、京奉天五洲、大成、遼陽義和堂、安東瑞祥泰、▲蘭中西、中法藥房、▲哈爾濱泰華西、▲吉林五洲、▲黑龍江、中西、▲巖嶺和發久▲洮南和發順、▲普店駿德記▲各藥房均售

肺癆病之危險和難治

肺癆病之症象、爲發熱盜汗、食慾減退、咳嗽喀痰、失音喀血等初起時第一期、肺癆完全形成時、爲第二期、及至肺臟一成空洞爲三期、肺癆爲最兇險之慢性傳染病、凡與人接近者均有傳染之危患即經傳染、即難治療、稍一不慎、每至轉入第二三期之重症而至不可救治之狀態、肺癆乃係一種微細之肺癆菌、盤據於嬌嫩之肺臟、破壞人體組織成爲可怕之肺癆症、發現肺癆菌者、爲德國醫聖考克博士組此項肺癆菌、有一種特殊之防禦力、能抵抗一切外來藥力之攻擊、蓋肺癆菌係中性脂肪血內膜及抗酸性臘質之外膜構成且肺癆菌侵入人體局部時、共週被侵蝕而形成頑强之結節、以阻礙血使內血流之通過、服或注射之一般消毒藥劑、無由攻入故輒家常嘆有肺病無肺藥蓋肺病並非無藥實因有之僅足治愈肺癆中之單純症如咳嗽喀血等及第一期之肺癆而已終不可壞其零强臘質及脂肪性之外膜而使藥力直達於患部將其根本撲滅癆菌以達完全治愈第三期肺癆症之目的故耳

新到秋季籽種

種子 肥料 農具

奉天日站浪速通八 奉天種苗園 (山田商會)

電話(日)三三二〇・五五五六 振替口座奉天二〇五番

特長 主治

補腎斑龍丸 腎病福音 虛症救星

此藥係用國產珍貴藥品修製成丸藥性和平效力偉大不寒不燥四時皆宜如男子腎虧精乏早老力衰服用能有補腎固本之力如婦女生育無孕服用能有孕育廣嗣之力如老年精衰神疲休弱服用能有返老還童之力如幼年讀書用腦過度服用能有增加憶力之力眞補品之聖藥也

先天不足後天虛損房勞過度流精夢遺滑精腎囊潮濕精冷精清子嗣艱難陰莖短小陽痿不舉房事早洩四肢無力面黃休弱以及婦女白帶久不受孕等症凡由腎虧所發各症服之均有特效另有詳細說明書函索即寄(定價每盒大洋一元五角每打十五元)

總發行奉天大西門裡同芝堂藥店

◈主治症名◈ 陽萎、早洩、夢精、遺精、心身疲勞、心身疲怠、經衰弱、貧血症、營養不良、虛弱症、頭痛、逆上、神不眠症、

定價(小)試用五日量三十錠壹圓貳角 (大)十六日量九十錠三圓

發賣元 奉天加茂町十六番地 木村洋行藥品部

發賣元 大阪市西區江戶堀南通二丁目 木村商店藥品部

醫士張夢九世七眞傳特效葯

嬰兒福 主治 食積痞塊驚悸失魂 腹痛泄痢嘔吐抽搐 瘟疹瘟毒一切時疫 呼吸喘促咽喉種痛

消痞散 主治 諸般痞症腹泄脾虛 面黃肌瘦健胃理脾 消化不良平常嬰兒 日服一次格外肥壯

本堂應診醫士 張夢九 黑顯廷

總發行奉天小西關寶慶堂藥店

歐美生乳藥

下奶的特効藥即是歐美生乳藥 服後乳汁湧々而來定增數倍之多、哺之有餘、兒强母健、一同歡喜、

注意 飛艇商標爲記 謹防假冒

定價每瓶大洋一元二角每打大洋十二元整

本號特聘大夫 內外各科 請般雜症 診治 醫藥費從廉 注射 各病特效藥針

各埠均有代售 總發行所奉天鼓樓南 歐美大藥房西號

須防蟲螫

時屆夏令父母每於此時准其子女嬉遊於屋外或公園者須知此時亦爲造物准許蟲類出螫活動之時是以君之小孩如在此晴明永晝要戶外運動以增進其健康則置備如意膏以防蟲螫是爲必要此膏不獨善治蟲類咬傷且亦善治一切皮傷皮病一經搽用即奏清涼止痛消毒生肌之靈效矣河北新軍屯效裕棧楊普蔭君來書云「鄙人試用如意膏覺其治療蛟吮蟲蛟實有殊功至對於刀傷腫毒亦具效其清涼滋潤消毒生肌之功自非他藥所能及也事關公益不敢自秘爲耳一如意膏係用八種療膚珍品製鍊而成統治濕疹疥癬蘄蘄爛腿各種瘡瘍面疹藥疹割破灼傷燙傷跌損等症各藥房均有出售或向上海江西路四五一號韋廉士醫生藥局函購每匣大洋七角六匣三元五角郵力在內一切信件可由奉天和記洋行轉海上廉韋士醫生藥局

阿波共同汽船出帆(大阪)

●開往芝罘威海衞青島 ▲十六共同丸 七月五日
●開往天津 ▲長山丸 七月九日
●開往仁川鎭南浦 ▲長山丸 七月三日
●開往芝罘威海衞仁川 ▲卅六共同丸 月 日
●開往芝罘 ▲十八共同丸 七月一日

大連市山縣通 阿波共同汽船會社大連支店 電話五〇〇一 六九九一

大連汽船出帆

●青島上海行(上午十一時開) ▲青島丸 七月三日 ▲大連丸 七月六日
●天津行 ▲長平丸 七月三日 ▲天津丸 七月五日
●基隆高雄行 ▲山東丸 七月七日
●新潟伏木敦賀行 ▲河北丸 七月七日
●北鮮行 ▲遼河丸 七月二日
●開往龍口 ▲龍平丸 七月二日

大連汽船株式會社

芝罘威海衞清津雄基 船票發售處 日本國際觀光局奉天分局 日電三九一四 二八六三 大和旅館出張所 (日電四六一一) 全城內分所(日電三五〇三) 哈爾濱新京各地日本觀光局

大阪商船出帆

●往門司神戶大阪(上午十時開) ▲扶桑丸 七月三日 ▲西亞得爾丸 七月四日 ▲烏拉爾丸 七月五日 ▲哈爾濱丸 七月六日
●開往天津 ▲志摩丸 七月四日 ▲朝鮮丸 七月十二日
●上海基隆高雄 ▲中華丸 七月九日 ▲大華丸 七月二十日
●開往橫濱 ▲老摩丸 七月九日

船票發售處 滿鐵沿線各站及各埠日本國際觀光局

車船連運票(往復票火車減二成輪船減一成)通用期限兩個月大連門司神戶間船票買往復票價減二成通用期限參個月

▲專屬貨物代辦處 各地國際運輸株式會社

大阪商船株式會社 大連支店 奉天事務所 奉天浪速通三六

惠通行出帆

●開往芝罘威海衞仁川 ▲利通號 七月四日
●往開芝罘 ▲呂平丸 月 日
●開往塘沽 ▲惠隆丸 月 日
●開往門司宇品令治尾道 ▲照國號 七月十五日

電話一一八、三八五二 惠通行

盛京畫報

一、土耳其國新紀念郵票、土國爲紀念在該國京城意斯担布留舉辦之國際婦人會議起見、發行讚美婦人解放之紀念郵票、

二、撐竿跳高世界新記錄、美國南加大學畢業生比勒・格列巴君、曩者參加歡大巴拉舉行之田徑賽會體成四米四〇九之新記錄、

三、攤商、星期日攝於皇寺附近、

四、美國巨大吊橋(Suspension Bridge)

五、歸路、星期六攝於商埠地三經路、

六、七、公園消夏二景、星期日攝於瀋陽公園

八、美麗的蝴蝶、

1

2

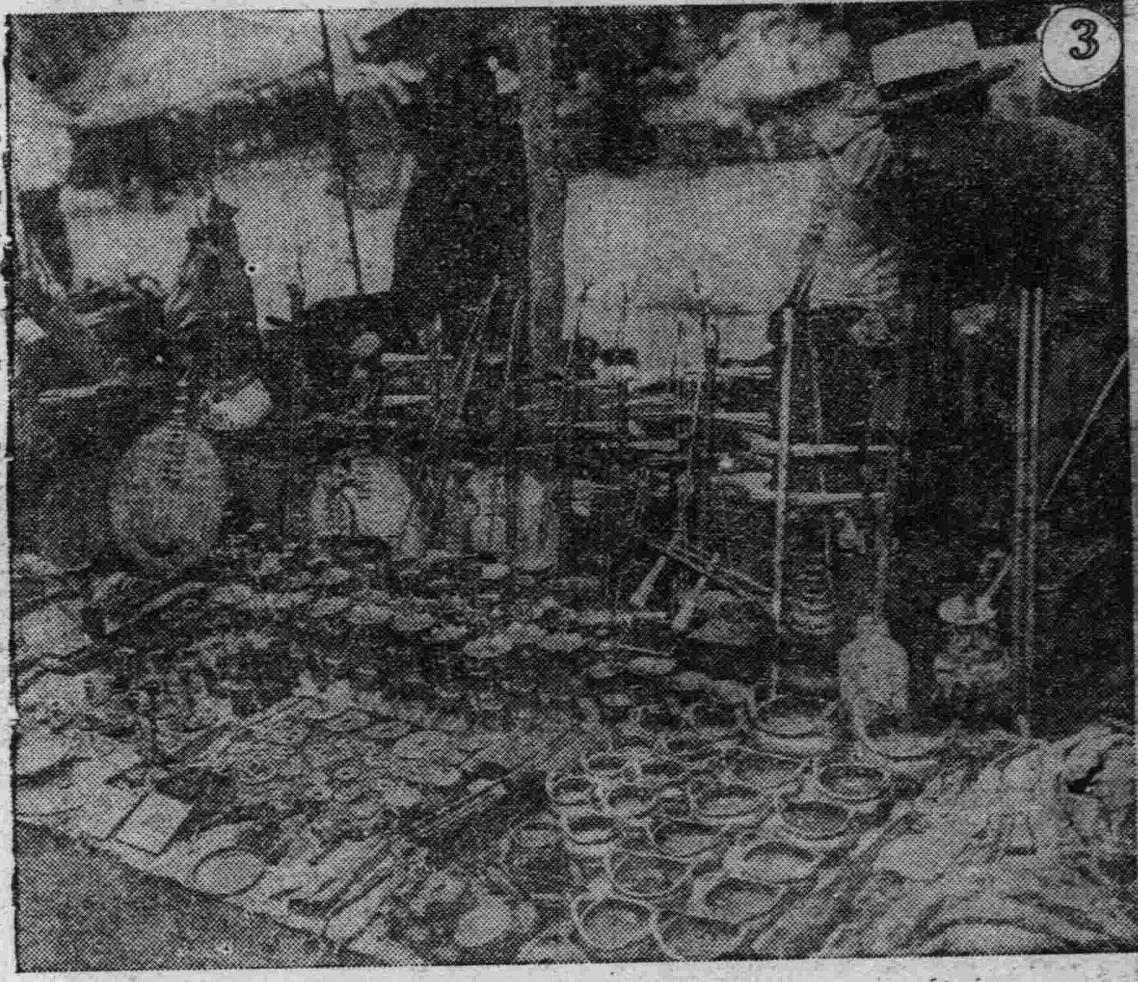
3

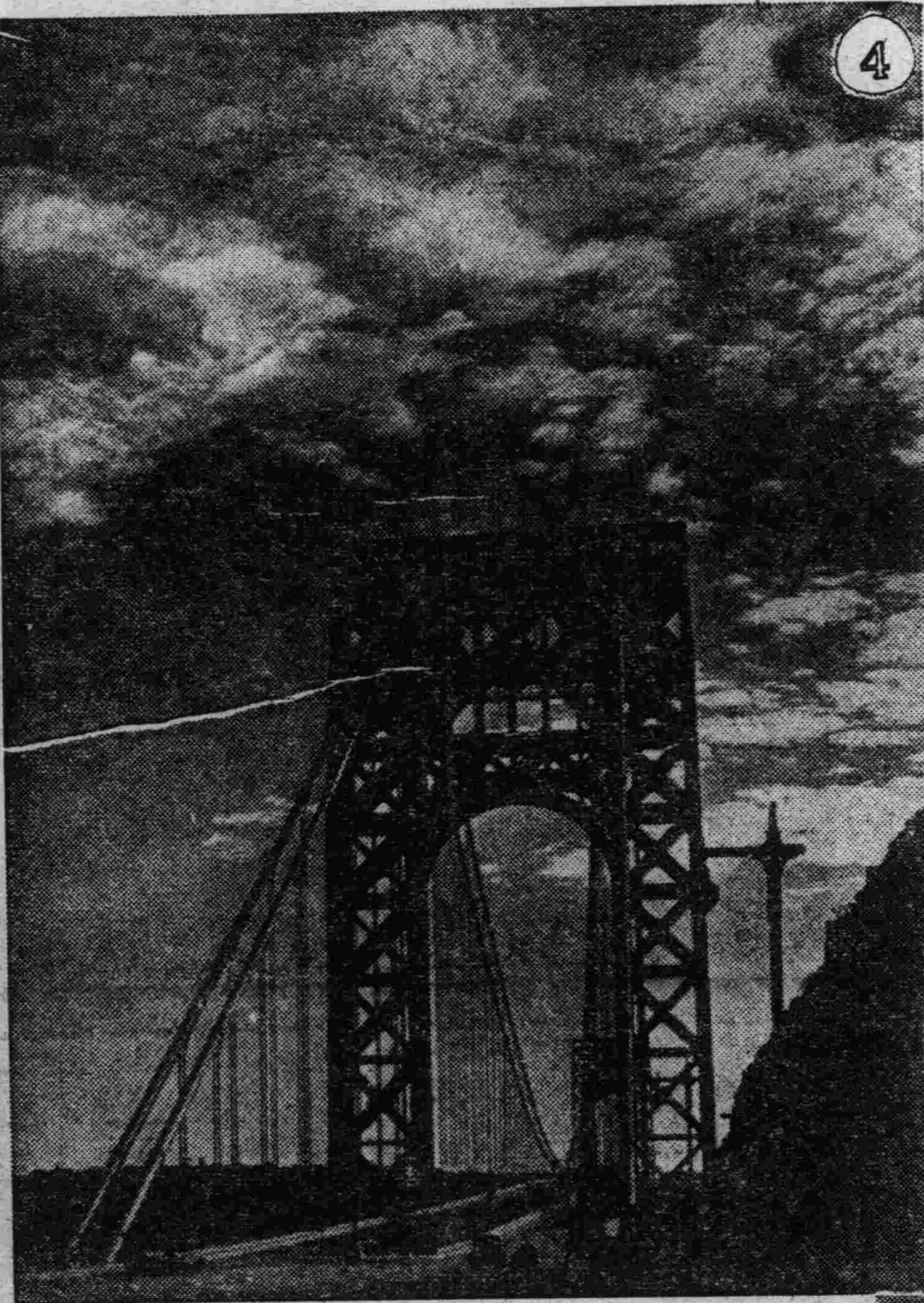
4

5

6

7

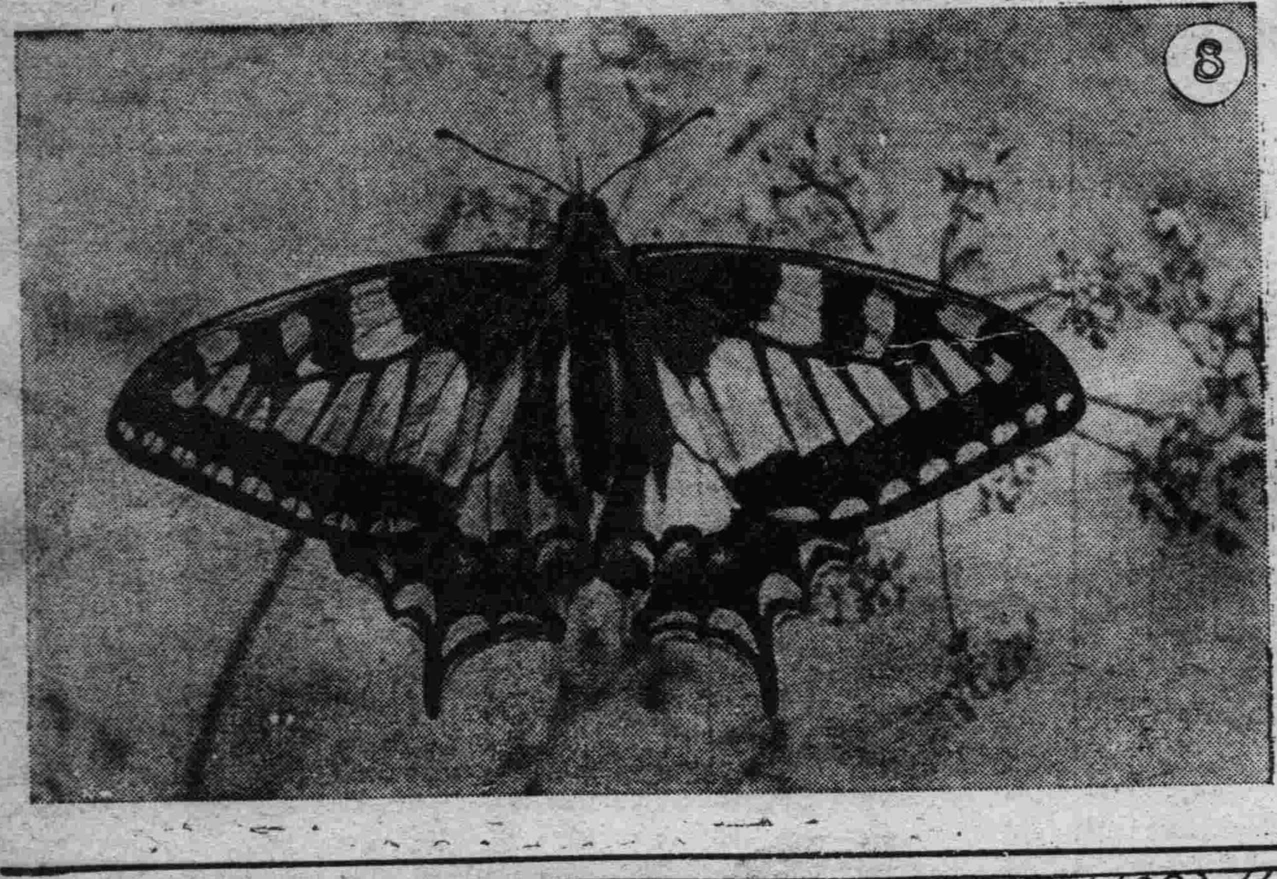
8

徵求「寫眞」稿

一、來稿請註明「盛京畫刊」等字樣。

一、凡來稿 本社有酌核去取權。

一、登稿不予酬亦取之不贈報。

止痛靈藥

活絡精

專治止痛靈藥

活絡精

此活絡精已經歐美各國大醫之實驗蒙推讚、爲最近發明之止痛靈藥、其効覺神速而顯著、能有心曠神怡之妙、

主治病症

腦筋痛、偏頭痛、頭暈、顏面神經痛、風濕骨痛、各種骨節痛、宿醉、暈船暈車、齒痛、感冒、

服法

請病者照說明書注意服用勿誤。

定價　六包裝　大洋八角

招募各埠代理店倘有希望者請來函接洽爲荷。

滿鮮總經理處

日本橋藥局

大連市信濃町四四

電話八三六二番

振替大連四四九七番

德國忽蘇爾氣喘藥

均有出售　去年在德國境內曽行銷一千萬盒以上

全國藥房　全球醫師一致推崇專治氣喘唯一良葯

分銷處○瀋陽中街路北○中法大葯房

治療　氣喘，哮病，氣急，呼吸困難，新舊咳嗽○枯草熱○慢性支氣管炎○痙攣性或搐搦性咳嗽○各種心臟病○感冒○神經痛○頭痛等症○服之奏效迅速神驗無比！

如需哮喘病除根詳細說明書函索即寄

中國獨家總經理　華商履瀛西藥行　上海九江路一百五十號洋房

慢性胃腸病

高級治療藥

愛腑（アイフ）

不用誇不用驕亦不必强

請看極顯著之醫療

慢性胃腸病是不可無注意之疾病、表面上一見雖似無何等大病、然既是腸胃機能全有受損、則在內壁必生出可恐之疵痕與糜爛、爲此○食慾不進、胸前痞積、逆反吐出瓦斯○時常下痢及軟便、而於便混入粘液、血液膿汁○腹膨、如雷殷々鳴動、頻放屁、下腹疼痛○雖食滋養物亦不附着於身、全體衰弱○元氣衰退、顏色變惡神經過敏、而成性急○少飲酒、或食些不消化之物、隨時下痢、移痛等之諸症狀呈出、往々而誘發可驚諸病然而愛腑是於其治療、特有最適切之作用（病原效果）即主藥是能沈着於病原之胃腸內壁之瘡面、迅速瘉其炎症、强粘膜、整粘液、緊張弛緩、亢進蠕動可制等、而營敏活之病原治療（對症效果）更與獨特之對症作用相須、食慾不進、消化不良、發熱、嘔吐、嘈囃、胃部膨滿、胃痛、鼓腸、腹鳴、下痢、軟便、血便、裏急後重之諸病苦、盡可使消退（健康效果）而能使胃腸强壯昂進其機能、增進食慾、榮養吸收得成佳良、所以使全身衰弱得回復、增加血色體重、元氣與健康蔚然增進也。

藥價

在胃腸病之兩病是愛腑（粉末）一

三服入 二十錢　十七日分 三圓

四日分 七十五錢　四十五日分 七圓

八日分 一圓五十錢　特製百二日分 五圓

在胃腸專門是健胃愛腑（錠劑）

七十五錠入 五十錢　三百錠入 二圓

百六十錠入 一圓　千錠入 五圓

各埠大藥房均有代售

發售本舖　大連市山縣通一丁目　頤和公司　振替大連三七六五番　電話七六〇八番

第威德潤腸丸

有平肝潤腸開胃之功效

此丸藥性温和老幼咸宜有平肝潤腸開胃之功效凡患便閉或大便無常者服之尤見靈效服後既不腹痛更無猛烈冲瀉之弊

各大藥房均有出售

佳餚滿桌尚嫌乏味

春天!!與美人!!

美人

花國與美人　是花柳病之發源地　春天是毒菌勃發的時期　靠近美人的　每逢春天都應清淸血　淨淨毒　可急服淸血聖葯喜肥力　以求速愈　喜肥力是掃滅梅毒大炮　是討滅花柳症的大將軍　牌子老練　盡人皆知　効力可靠　無與論比　可保立復健康　可保恢復自由　無遭針刺之苦　較注射葯針力大一倍

（一）當春復犯的花柳病　如四肢酸痛頭疼頭迷耳鳴耳聾　渾身起紅疵紅點　臉上起疹　楊梅疥瘡渾身潰爛　奇癢流水以及與原起發生同樣症候

喜肥力是減毒大將軍

（二）因不愼於交接感染的花柳病　如破傷魚口　下淋入骨　以及耳聾目濆　脫落毛髮　悞用燻頂　牙齒搖動　等症

（三）小兒的遺毒　婦女的傳染　疑似毒症潮濕膿疥　痛癢交加　婦女因毒滑胎化胎　因毒不孕　毒性結核等症　無論梅毒到第一期　第二期　或三期　服喜肥力　均能葯到病除實爲安全治療　此藥性溫不猛　效力宏富不燥　男婦老幼　皆可服用四時咸宜

每瓶國幣一元五角　每打十五元

圖爲二期梅毒瘢疹　當早服喜肥力　在由不知不覺的而全而愈

▲總發行　濱江省　泰華西藥商行

本埠各大中西藥店以及各省各縣葯房均有出售

足部發燒疼痛

如果走路或運動以後覺得足部或足趾燒熱疼痛或疲倦但搽如意膏立即輕鬆其不適之感覺數分鐘即消滅無餘矣而且此膏不僅清涼止痛亦善消毒生肌故因瘡毒癬癩割傷燙傷跌損蟲咬而感足痛者一樣神效不過此治種足痛只須輕輕浮抹如意膏一薄層足矣無須用力重搽也　浙江西塘泰安當張君寶富來書云「近因天時不正鄙人足上忽生濕瘡痛苦萬分幸知如意膏之功力即搽用不三日便全告愈矣」如意膏係用八種療膚珍品配製而成統治一功皮病皮傷皮疵如尊處無從購買可向上海江西路四五一號韋廉士醫生藥局購備每盒七角六盒三元五角郵力不取　一切信件可由奉天和記洋行轉上海韋廉士醫生葯局

惡夢

非未來不幸之預兆

乃己過不愼之結果

許多人對於夢魘常存一種迷信之觀念這是很不合於理性且亦事無佐證大抵晚餐吃得太遲太飽致消化發生障碍常爲惡夢之近因是故提前數小時晚膳且膳不過飽迨臨寢再稍事運動容或有補惟此症之根本原因於消化機能之衰弱與神經之失序欲其全愈惟有補血蓋消化良好與神經鎭定同爲美睡之要素而此二要素又必須有豐富稠紅之血液方可得到韋廉士醫生紅色補丸由其生血補血之功已使多人恢復其完善之消化與鎭定之神經而獲得良好之眠睡與健康矣遲京米業聞人張君得興即其一也　張君近由遲京國會路二一三二號寓所來書云『數年前余患食積腦衰夜難安睡略一合目即惡夢重重以致身體瘦弱飲食寡味一聞微聲輒爲神亂如是者累月後試服韋廉士醫生紅色補丸即覺消化轉佳胃納亢進夜能安睡晨興快爽續服不久面容紅潤體重日增精神健旺迄今體壯力强曷勝心感』韋廉士醫生紅色補丸善治男女老幼由血虧腦衰而起之各症馳名世界垂五十年矣各大藥房均有出售或逕向上海江西路四五一號韋廉士醫生藥局函購每瓶大洋一元五角六瓶八元郵力不取

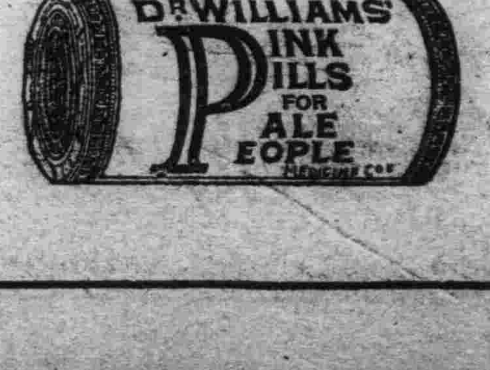

別錄

文學上的肯定否定（上）

（香山）

現實主義作家。由於世界觀的矛盾。在作品裏取理的肯定與否定的相互強調和衝突。能演成一幕最大的悲劇。

這裏所指的肯定與否定。是和哲學上所說的肯定和否定相同。

不用說。忠實於現實的作家。是毫無容赦地描寫現實。這個作家的作品。必然地能呈現出現實社會的否定和而肯定面。例如在巴爾札克和果戈里的作品裡。都呈現了作爲否定面的貴族階級與封建地主。作爲肯定面的中產階級所謂在時代前面的作家。乃是肯定了這肯定面。必然地導前進的社會到發展的路上了。也就是替這個新的社會作指南的工作。

果戈里的作品裡。雖然很適宜 地描寫了肯定和否定一方面。果戈里自己說。他的作品是通過哭的笑。的確在他的作品裏的笑。都處處含着眼淚。這原因是什麼呢。是他在悲哀某種人之無能。如果在他的作品裏。肯定能擊退否定時。(即瞭知某種人的必然沒落。而爲肯定努力)。則就毫無悲劇了！然而他由於肯定的。加強而更就固執的強調起否定。使之相互對彙。因此構成了悲劇！因爲現實的姿態。如實地聲言着肯定的發展！笑就從眼淚裏迸了出來。由於以上的原因。果戈里祇是個卓越的描寫眞實的作家。祇是個批判的現實主義作家。他之希冀否定面的重甦。使他必能成爲走在時代前面的作家。因爲如上所述。他不曾替新社會作指南的工作。

所以。在作品裏的關於否定與肯定的取理。其最適當的方法。是將否定成爲肯定的發展之過程。描寫出否定面的漸趨滅亡。而更襯映出肯定面的活生生之成長。

扈從東渡百九詩

（四二）（袁金鎧）

看放關鐙煙火

何由表歡送。宮島善綢繆。萬點海鐙照。千條煙火流。波光隨遠岸。天影映歸舟。巨耗不之惜。變與難再留。

過門司下關（二十五日）

猶恐稍寥落。門司復送迎。萬人執旗幟。初日映光明。去歲過繁埠。今番侍御旌。向來彌熱烈。逾格貢眞誠。

茫茫人海

懺悔（續）

（志新）

『你爲什麼？大哥』

『誰？麟妹。妳怎麼 嚇唬人？…』我問了這樣一句。神經越發混亂了。臉上一陣發燒。再也不知和她說些什麼好！

她有意無 意的含 笑的說。

『我找你來了』

我用眼看了她一下。心裏發生一種特別的驚悸和慚愧！怎麼找我？也許我對她說話或舉動上有不合理的 地方？『找我什麼事？』我觀察她的神色。但她的神色看去非常的緩和！

『找你和王姐她們 一塊兒上消費組合去買東西。你看！廢料爲什麼紅臉？』

『啊原來是找我上街。』我纔把心穩置在腹中『好吧！她們呢？』

『她們在頭前等着 咱們呢快走吧！』

我急忙戴了帽子。跟她走出女兒國。出門向西。過了大廟往北是滿洲街。這地方的街道齷齪不堪。空氣混含着一股酵酸氣味。她用手帕塞着嘴屋屋的說『你不把嘴塞上。也許得傳染病死了。家裡拋下小寡婦』

『喂！那邊幹活計？甚麼幹？你們那邊房子！』離消費組合不遠是警察署從警察署出來三個蓄着仁丹招牌樣式的鬍子穿着制服的人。把我們攔住！

『我們是××街的。上消費組合買東西去』。我答

『她們 冬冬 是嗎？』『統統是』。

『冬冬去？』『統統去』

『嘻嘻！去吧！』

『不去你還能 把我們留下一個嗎？』麟在一旁鼓着顋頰好似生氣的樣子。但是也祇在暗地裡小聲。這樣說了一句。又相率着的向前走着。

『新哥膽子眞小。你們看他臉都嚇白了。把吓吧嚇那老大』麟把顋頰裡鼓着的氣放出去了。向她們嘰嘰咕咕的對我批評。完了又是一陣喧笑。

『我以爲他們是暗偵。怕他們疑我是拐帶人口。因爲你們四個女人。我一個男人。怎麼還能把吓吧嚇大了呢—一個沒有仲縮能力的吓吧—』

『什麼暗偵！屁吧—假裝日本人—』

到了消費組合。與其說是買東西。莫如說是閒逛。我什麼也沒買。祇麟買了三元錢的物品。因爲沒有零錢。我代付了。

在去了一趟消費組合以後。我和麟就實行着戀的生活了。

也算是蜜月(？)三月二十八的天齊廟會。她請示了家庭。和我跑到省城遊逛了兩天。這兩天裡電影院。飯館。旅館的消耗。費去了我一個月的血汗！

發生了肉體關係以後。感到一切都淡漠無味—雖然她對我的心境似乎更近了一層。但越是相近。我越是懊喪。自從和她盲戀以後。精神和物質双方受着偌大的損失！我不應當。因爲我已竟娶了妻子！這是什麼事？不是野合麼？『懸崖勒馬』以免自尋更深的苦惱！現在我已受到良心上的譴責。和朋友們的糾正。我醒悟了！懺悔！

六、二五、

忠言

由衷之談

（白髮）

▲曾經滄海

往往聽見人說『曾經滄桑難爲水』。這意思不外乎說是經過了幾番波折。到如今依然故我。似乎有些感慨系之之概。

一個人的波折。可以分二種。

(一)是不可抗力的。

(二)是自作自受的。

不可抗力的波折。我們最應該表同情。譬如一個人家庭慘變。天災人禍。人力無能爲力。也有人經營失敗。在初時是很好的。到後來同爲某種關係。而失敗。例如用人不賢。或是意外不測等類。至於不自量力的失敗。如經營投機等等。那就不該列入於不可抗力。而實可說是自作自受。

自作自受的失敗。如抽大烟。賭博。以及涉足花叢等。這種人即使失敗。也無人肯表同情。爲人唾棄。而且失敗得快。失敗以後重新做人也難而慢。

由此看來。我們要免除失敗。似乎可以脚踏實地。安分守己量力而行。那末至少可以減少失敗機會呢。

▲前途

人們寫信的時候。往往說什麼『依人籬下。終非久計』以及『前途茫茫』等話。似乎是抑鬱終日。不可自已。但是試問既然終非久計。那末計劃終究如何呢。對於自己的將來有沒有一度規劃呢。假使自己沒有計劃。也沒有目的。而日日嘆其終非久計。豈非矛盾。長此以往。不但是口說前途茫茫。事實上也是前途茫茫呢。

要知一個人服務社會。依人籬下的時候。正是自己修養的時候。處處可以得到經驗。在一隻老虎的身上漸漸生出翅翼來。時機成熟。便可飛黃騰達。譬如呆坐着望發達。等於癡子望天攤了。

終之前途是自己去開闢的。不可苛求。也不可假借。更不可求僥倖。終要將天不愧。不負於人。勤儉治身。終有成功的一日。又何慮乎前途呢。

名勝錄

記三峽之險（上）

（長江）

『朝辭白帝綵雲間。千里江陵一日還。兩岸猿聲啼不住。輕舟已過萬重山』這是唐代天才詩人李白吟三峽旅況的名詩。他這首詩是說。早晨從三峽西口的白帝城坐木船。順江而下。進入萬山重疊的三峽。三峽的兩岸。峭壁千仞。人跡難至。只有許多猴子在崖上往來。峽裡水流如飛。只要一天的時間。就可以通過三峽。到達離白帝城一千里左右的江陵地方。這首詩神情飄逸。使人讀之如入畫圖。

記者雖生長在四川。然而只是在十年前少年時代經過三峽一次。對於三峽的形勢。所知甚少。此次溯江而上。自宜昌直到夔府。盡一日之時間。飽覽三峽風光。不過。李太白那首詩。是描寫下 水的景象。和上水的意味。有多少差異罷了。

三峽的成因。照地質學 上一種解釋。謂爲山地殼變動所突起的水成岩山脈。即巫山山脈與武陵山脈。(德名地質學家李希霍芬所區分爲楚西山地帶者)被長江洪流沖刷而成之峽谷。因三峽兩岸 之水成岩中。以石灰岩爲主。石灰岩性硬脆。而容易和水溶解。故三峽谷道愈沖愈深。其兩岸不易擴張。因而搆成危崖萬丈之奇觀。(未完)

匪中生活實紀

（四四二）（達川）

曹六百餘年。社亡被于宋。蔡請待至公孫。乃竟符妖夢。蔡叔之流言。度既被遷死。子仲而改行。乃爲王卿士。後一十一世。哀侯死於楚。繆侯昐繼之爲齊公所擄。其後經四世。楚國又滅蔡。以平而繼之。實乃蔡之孫。君共二十五。年將幾七百。有侯名曰齊。卒爲楚滅。鄭桓公名友。宣王時所封。司徒繼其父。詩美是武公。莊公乃克段。祝聃射王肩。襄公爲楚敗。卒乃蒙其憐。國處之形勢。晉楚有所爭。簡公嘉之後。始乃與晉平。追定公之世。子產僑相之。國家強小弱。頗重於一時。傳二十三世。四百三十年。而至於君乙。乃爲韓所殲。宋國微子啓。係帝王之嗣。周朝誅武庚。俾奉其殷祀。後一十二世。宣公入春秋。襄公求稱霸。楚執頗堪羞。君歷三十二。八百有餘年。桀偃竟稱王。以雀而生鶴。齊湣王來犯。國祚乃不延。齊由太公封。國立於營邱。後十有三世。僖公入春秋。桓公創霸業。名顯於諸侯。君傳共三十。七百有餘年。迨康公之世。易姓而歸田。陳國胡公滿。舜厲帝之裔。武王而封之。俾奉其舜祀。

讀者之聲

（專載社會。不談政治。歡迎投稿。須加句點。）

答馬氏疑問

大主筆先生鑒。頃讀 貴報質疑欄內 有馬氏疑問一則敝人僅就其所疑部分。詳答於左。查孀婦再嫁 爲現行民法所不禁。法律上既 無限制。小姨子不准改嫁姐夫之規定。夫死儘可自由擇夫改嫁。分居伯嫂親族人等。俱不得以索高身價。阻止自由 人非買賣標的物。夫死改嫁。不生主婚問題。索要身價。尤爲法所干禁。既無翁姑叔伯。未成年子女 亦應代爲扶養監護。故夫遺產。自可代子女管理之。分居親族人等。不得妄加干涉也。敝人法學剪陋。未免貽誚。倘希指正。照登爲荷。

二年六月二十二日游雲答於呼蘭

紀念冊

（瀷茫）

無意間偶然把十年前中學時代友人們所書寫的紀念冊翻開在眼前。於是過去像一陣輕烟般地突然從腦筋上浮上來。十年的時間固然過去得異常迅速而人事的變化更是出乎人的意料。一本紀念冊壓在箱子裏隨着牠的主人東西漂泊。長久以來已被拋棄 於記憶的 範圍之外。卻不料在這次的另一番移徙。才像被埋藏的古物般被發掘出來那冊而上已經顯得有點灰舊也。蓋上了一層薄薄的塵灰。然而一頁頁翻下去。那內面光滑的頁子卻還保留着一點新鮮。更令人會激起心情的微微騷動的。是少年時期友人們的相片竟還栩栩如生。而每個字蹟似乎還遺下了新鮮的墨跡。好似才在昨天寫成似的。

人。似乎總免不了是一種懷舊的動物。這小小的冊子的被攤開在眼前。少年時期甚至是童稚時期的 可笑而可愛 的生活。便被從深心中勾引出來！一種活潑而天眞的面貌一個個地從這冊子上露現出來。接着便憶起了那些純潔而樸眞的友情。那種尙抱着童心的友輩是怎麼地率眞。坦白。無邪。像朝陽般的富有生氣。也像挺直着身子的永望着眼前。

那些未被社會和人生塗上了灰色的汚衣的人們是怎麼地勇敢。怎麼地具有深深的正義感。憑着直覺。他們比社會人更缺乏世情上的虛僞。雖然這些少年們卻被老人責罵爲『野性的孩子』的。同樣地雖然他們不透澈於『人情世故』。但同時他們卻比成年人來得正直無私。他們噪鬧。鬥口。甚至是打架但他們噪鬧之後便太平無事。或者更來得更爲親密。他們不會勾心鬥角。以組成社會的黑網。他們也不自私自利。害人以肥己。他們忘記了過去。還望着將來。對世界。社會。國家。和自己。都懷着光明的熱望。沒有灰心。也不會感嘆。他們是組成這個世界的最爲健全和有望的角色。（未完）

雜說

蒼蠅可畏

（茂如）

蒼蠅是一種極小的東西。但爲害至烈。爲了牠微小的緣故。人家往往忽略而不去注意。牠體雖小。不過牠的蕃殖力。眞有出人意料之外者。現在。在把牠從某一個時期到某一個時期間的蕃殖數目。寫在下面。

在四月十四日的一對蒼蠅(這裏是指一個雄蠅和一個雌蠅而言。)到了四月三十日就會蕃殖一二〇個。到五月十五日已蕃殖至一四四〇〇個。五月三十日 蕃殖至一七二八〇〇〇個。六月十五日蕃殖至二〇七三六〇〇〇〇個。至六月三十日蕃殖至二四八八三二〇〇〇〇〇個。至七月十五日蕃殖到二九八五九八四〇〇〇〇〇〇個。至七月三十日蕃殖到三五八三八〇八〇〇〇〇〇〇個。到八月十五日蕃殖到四二九九八一六九六〇〇〇〇〇個。到八月三十日蕃殖到五一五九七八〇三五二〇〇〇〇〇〇〇〇個。到九月十五日已經蕃殖到六一九一七三六四二二〇〇〇〇〇〇〇〇〇〇〇個。蕃殖數目。如此驚人。能不望而生畏呢？。

蒼蠅這東西可以。說是最不識相。牠繳喜飛東飛西。嘴也很饞有時飛到毛坑裏。有時飛到病人吐的痰上。不住的用嘴去舔。停了一刻。又會飛到人的食物上。把足上的。嘴上的污物。病菌。無形中傳佈到食物上。人不留心吃了。抵抗力不強的就會因此害病。甚至因救治不及而死亡者數見不鮮

蒼蠅爲害於吾人。既然是這樣厲害。我們應用什麼方法去消滅牠呢？現在市上流行的捕蠅器。捕蠅紙。和蠅拍等雖然也能夠撲滅許多蒼蠅。但是牠的蕃殖力實在大極了。用這種治標的方法。總不能澈底的肅淸牠們。最好還是採治本的方法。各人注意清潔。因爲蒼蠅產生的地方。都是那些齷齪之處。如厠所垃圾堆或屋角。如把厠所。垃圾堆等處。時常洒些消毒藥水。把屋宇打掃得乾乾淨淨。那末蒼蠅那裏會產生？那裏會蕃殖呢？

考證

鮮卑名號起源（上）

（馮傑）

『鮮卑』二字連稱。最早見於楚辭。大招篇云。『小腰秀頸。若鮮卑只』。此二字在此之解釋。似指一種物件而言。並非某一種民族之專稱。王逸辭章句註釋『鮮卑』爲『袞帶頭』共是。蓋『言好女之狀。腰支細小。頸銳秀長。靖然而象異。若以鮮卑之帶約而束之也』。後人因楚辭有『鮮卑』二字。謂『鮮卑』一名在戰國時已成立者。實出於傳會。

然則。『鮮卑』一名當起於何時耶！余以爲 當起於漢朝初的。後漢書卷一百二十烏桓鮮卑傳云。

烏桓者。本東胡也。漢初匈奴冒頓滅其國。餘類保烏桓山。因以爲號焉……鮮卑者。亦東 胡之支也。別依鮮卑山。故因號焉。

是鮮卑人種爲東胡之一支。因依鮮卑山而得名。其名稱出現之時代。當在漢初匈奴冒頓滅東胡之後。

按『東胡』一名。初見於史記卷一百一十匈奴傳。謂『晉北有林胡樓煩之戎。燕北有東胡山戎』。內中林胡與樓煩爲趙所敗滅。山戎爲燕所破滅。惟東胡破滅較晚。至漢初爲匈奴所敗。國始滅亡。據後漢書鮮卑傳之記載。東胡餘類之退保烏桓山者。號曰烏桓。而遠竄遼東塞外。別依鮮卑山者。號曰鮮卑。由是而論。『鮮卑』一名。在漢初爲匈奴所滅以後始有。已無可疑。

或曰。『鮮卑出於東胡及其名號起於漢初之說。如僅以成於劉宋之漢書爲證。實不足以堅吾人之信』。此蓋未知後書取材所自者之言也。夫後漢固。成於劉宋。而其所據史料。則多爲前人之成說。如魏志三十。謂

烏桓鮮卑。即古所謂東胡也。其習俗前事。撰漢記者已錄而載之矣。

由是知鮮卑出於東胡之說。東漢桓帝時之漢記。已早後書而言之。裴松之魏志卷三十註。又云。

魏書曰。『烏丸者東胡也』。漢初 匈奴冒頓滅其國。餘類保烏丸山。因以爲號焉。

於『鮮卑』二字下則註

（未完）

社會小說 財色婚姻

（三一四）（儒丐著）

二十三、結婚以後之種種

不過他的所有者七小姐。對於他的美貌。總覺得有些危險性。即或他不挐他的美貌去惑人。而別人對了這樣的美貌。也難免不思染指。基這種想頭。正如娶了美婦的痴男。總怕老婆被人家看了去。她既生了這樣猜忌之心。不但對於金珠的行事。她要格外留心。並且對於一般女友。也不時留神她們的言動。如果某某女士不曾來。而金珠已然上了班。她必然親自打電話向金珠這樣問。

『纖賓！。你在班上哪嗎。』

『我正在辦公。你有什麼事嗎。』

『沒事。下班見！。』

差不多天天都要這樣。甚至每隔一個鐘頭。便要通一次電話。表面上。在青年夫婦。這是何等的恩愛。所以別的女友。便常常笑她道。

『你瞧。你還個人。一會兒也離不開男人。他在班上。你還用電話。和他談話。怎這麼親呢。』這時又有一個女友笑道。

『你不知道。她怕她那顆珠子丟了。所以纔這樣不放心。』

這幾句話。倒很有意思。也極其幽默。可惜也是出於無心。只可說是半面的誤中。倒是秀文女士。對於七小姐這樣不憚煩的直給金珠打電話。已然看出不是出於眞摯的愛情。其中似乎別有用意。所以等到沒人時。因向七小姐勸道。

『你幹什麼不怕麻煩。接二連三的。。給纖賓打電話。這不分他的心呀。他還怎這辦公？』七小姐見說。笑道。

『你不知道。我因爲記掛着他。所以必得拏電話問問他。纔得放心！』秀文說。

『我怎麼不知道。你一定是疑惑他了。我告訴你。纖賓爲人。在這些人裡頭。可以說是最有品格的。你若疑惑他。不是妄費了你的心。』

九星日鑑

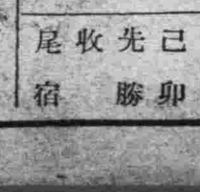

七月二日 舊六月二日

火曜 己卯 先勝 收 尾宿

▲一白之人、此日幸福自來、開幕商舖亦大吉、乙丙戌吉、▲二黑之人、若堅實幹去發展可期而待、丙辛壬吉、▲三碧之人、不戰於空想、愼重經進勉勵 常業則佳、乙丙 戌吉、▲四綠之人、是日必有上峯同情援助、進欵亦增加、乙辛戌吉、▲五黃之人、雖爲小事、勿生懈心、庚辛壬吉、▲六白之人、計劃易招意外失敗、非守定業不可、甲辰寅吉、▲七赤之人、是日福祿雖薄須待時機到來、宜勿悲觀、辛壬丑吉、▲八白之人、除却虛榮、且持心不動以謀萬事、乙丁辛吉、▲九紫之人、此日內外憂慮、均消除諸事進行極佳、戊乾癸、吉、

奉天大西關大街

天光電影院

今天開映三場 昨日擁擠今天請早

慈母斷腸 鍾心泣血 稚子飲恨 哀絕塵寰・親子夫妻 鏤心刻骨 天涯咫尺 慘不忍聞

張石川導演

胡蝶 高占非 嚴月閒 宣景琳 主演

旭升

明星影片公司出品奉天首次開演全部對白有聲唱片

空谷蘭

最優秀的人材 最著名的劇作 最偉大的佈景 最圓熟的技巧

織成了這部燦爛的影片

寫盡了戀愛場中的辛酸苦樂 寫盡了人生途上的悲歡離合

價目 二角 三角 五角

時間 二點 五點 八點

四經路 七緯路

瀋陽電影院

開演時間 每日二時・五時・八時・三場

今日最後一天

白袍將軍

注意 「新女性」 演期在即、

自用電話三五四二

南市場

東安電影院

今日開映

上海天華影片公司偉大出品

理想的科學

裴倫 衛道明 主演

本片鬪法・ 奇怪異見・ 幕幕驚人・ 龍虎變化・ 山崩地裂・ 水躍石飛・ 顚倒乾坤・ 神奇幻術・

聯華公司配音巨片

「新女性」

近日在瀋陽電影院開演

外加 阮玲玉出殯 新聞兩卷

東京早山製油所
美國瑞氣年達脅會社
德國愛龍聚利門會社
九州製油所
吉田製油所
日本耐磐金製造會社

總經理

煤油、汽油、機器油、各種油類、總批發

日新商會支店

奉天宇治町一四番地
電話日長二〇一八
電略ニホ

合名會社

大倉組

營業科目

電裝電機　各種機械　鐵道材料　五金雜貨　銀鐵水管

硬煤煙煤羊毛皮件呢絨五穀穰貨
電氣機械器具海味肥料汽車並其
材料油類木料焦炭硫礦黑鉛道木
洋火綿花洋絲洋布

包辦工程　代理水火　人壽保險

▲總行日本東京京橋區銀座通二丁目七番地▼

分行 北京、天津、上海、漢堡、西土、本溪、倫敦、紐約、九江、香港、奉天、營口、大連、其他及以主要地方

奉天所出張浪速通四六番地
日本電話 二八八四番 二九四九番
總辦室 三五七九番
總辦公館 二五六五番
滿電話 四四六一號

君如貧血衰弱
喝了此酒
就能恢復已往
的强壯！

補血强壯

赤玉牌葡萄酒

百杯健康
千杯延年

11

橫濱正金銀行 奉天支店

資本金一億圓（全額拂込濟）
一、積立金 一億二千五百八十萬元
營業種目 金、鈔票並國幣勘定諸預金、貸付、割引送金、荷爲替、其他一般銀行業務。
奉天大廣塲
代表電話四九一一番
支配人社宅 二三五七番
支配人代理社宅三四〇九番
本支店
橫濱（本店）東京、東京丸ノ內、名古屋、大阪、神戶、門司、長崎（以上內地）
出張所
大連（關東州）新京、哈爾濱、營口（以上滿洲國）
北平、天津、青島、上海、漢口、香港、廣東（以上支那）其他世界各國樞要都市

皮膚病新藥

妙治水

脚氣的特効

總經理奉天小西關大街
大同大藥房
各國有名的藥廠出品的批發
電話日四三三五 滿二二六九

奉天萬芝堂藥店

稜茸 **補腎丸**

立止 **咳嗽藥**

總號大西關分號 一設商埠北市塲路北 一設皇姑屯大街路北
電話四一四三號 三三四三號
倘蒙函購郵費自備外埠各處均有代理

補腎丸專治男子先天不足後天虧損少年破身太早房勞過度腎虛腎寒精冷如冰不能種子陽痿不興興而不久夢遺滑精腦髓空乏腰痛耳鳴精神短少自汗骨蒸以及婦女經脈不調赤白帶下下元虛冷久不孕育等症服此藥添精種子壯陽補腎大有奇功每匣現大洋一元五角一打十五元半打八元

咳嗽藥專治男女老少諸般咳嗽不論年深日久虛損勞傷咳嗽吐血痰中帶血傷力咳嗽肺虛痰喘睡臥不安飲食少進內傷外感肺經不清此藥善能止嗽定喘養血清痰能補能和能清能散每付現大洋四角每封十付三元五角半封五付一元八角

婦女調經丹 經脈不調 氣短咳嗽 赤白帶下 腰痛心跳
宋氏救喉散 咽喉諸症 瘟毒纏喉 單雙乳鵝 吹之立消
保胎健母丸 胎動不安 孕婦常服 胎前諸病 安胎順氣
虎骨熊油膏 左癱右瘓 筋骨疼痛 遍身麻木 貼之神效
開胃止痛丸 心胃疼痛 瘕瘕痞塊 胸膈脹滿 寒積肚疼
神效虎骨酒 腰腿疼痛 半身不遂 手足麻木 五勞七傷

日文 漢文 英文

東洋打字機

實務界之一大福音 完備之縱橫併用機

販賣並應需印書 日文 英文 打字機生短期養成代理店

滿蒙 **小林又七支店出張所**
奉天日站春日町一二
電話三五〇一番

衛生指南

花柳病問答

問 花柳病係爲如何病

答 所謂花柳病者，即是淋病、軟性下疳及梅毒之三種、各由特種之細菌，而起因之傳染病，偶有合併病時，即與淋病及梅毒同時發生，各依其病之原，而別其治療之法

第一 淋病

問 淋病如何患染，又係何等病狀

答 淋病係所謂苛儘苦根之細菌，浸犯尿道之粘膜部而感罹者，殆多，由於不潔之交接而患之，由至其病狀，即男與患本病之婦女相交接，經過一日乃至五日後，其尿道口便初覺疼癢，更感燒熱，遂致疼痛，其局部亦漸見紅腫，並附着些微之透明粘液，患者試採自己所放之尿，置入玻璃杯中，其尿中必見多數絲形粘膜體，再越一二日，龜頭包皮腫脹，尿道口亦極腫，自尿道流洩黃色濃汁時，疼痛劇烈，實不堪受，其尿狀如糸，且點滴斷續不常，陽莖勃起而遺精，其痛苦亦難言狀，不得安眠精神錯亂，頭痛頻仍，消化不良，如斯病狀，謂之急性淋病，倘如斯時，若得適當之治療法時，可期速癒，不然則延成慢性淋病，雖似痊愈，而其菌仍久潛在尿道口內，偶在交際場中飲酒時，頓覺疼痛更洩出膿汁時，或發生副睾丸炎，因即演成不姙之原因，更能發生膀胱炎攝護腺炎等症，婦女患染時，亦與男子同樣，步行艱難，痛狀不堪，婦人子宮或膣被浸犯時，始初頗覺寒冷並時發熱，體溫上昇至三十九度餘，下腹部實覺墜壓，局部亦痛，難頻覺尿意，而排便却困難，所排者僅是黃色或赤色之白帶耳，嘔吐不絕食欲退減，頭痛目暈，上撞心悸亢進等々無常，又逆生不姙之症，假如受胎，亦速流產，亦易變成癌腫之原因

問 淋病之可惧者，固已略知之矣，但關於生命上果有危險與否，又其治療法如何

答 若施以適宜之治療，固可痊癒，否則遲延時，即易移變爲慢性者，治療困難，倘再不守攝生法，即併生副睾丸炎、膀胱炎、尿道狹窄、關節炎等々之難症，尤能生心臟病、腹炎、心囊炎心臟症等，於生命上亦頗難保

問 關於攝生法及適當治療法請詳敎之

答 須常保身體之安靜，勿食酒類酸物以及難以消化等食品，只擇食牛奶無脂肪之魚肉野菜等物更須便通整理，愼勿交接，防却情慾，且得常保身手之清潔，倘病毒浸入眼中時，即生極重之眼病，甚或盲目，關此症之藥劑，服用特製之哈郎淋濁丸爲最恰當，且此特製之哈郎淋濁丸，可消却尿道罹病之毒，或膀胱，而其中之細菌，亦能殺滅，又可防止尿之分解，消除炎症，又具鎮痛健胃之功效，倘或病勢稍退或慢性症，將普通哈郎淋濁丸服用之，尤爲適宜，普通哈郎淋濁丸，在腸內能與石炭酸化成同等之效力，在尿道中，又可使其殺菌，清滌毒質，現今與歐美各國視爲最重之健胃調腸藥，合配而成，服此特製之哈郎淋濁丸，必減洩膿汁，尿道免痛，再內服普通哈郎淋濁丸，而另以哈郎治淋座藥挿於尿道內，其效尤速，似此之哈郎治淋座藥，防炎症且可止痛，而對於收縮血管內組織之淋菌，又有使其絕滅之效，如此內外相應之治療品，任有如何萬惡之淋菌，猶如晨霜迎旭日，自可融解矣

問 淋病可謂最難醫療之症，但需幾日間可能治癒

答 凡稱謂淋病藥者，不下百餘種，又有信口自誇大發廣告，宣傳內稱一星期內便能治癒等語，而究其實際，淋病原係難醫之症，除繼續緊治終難收效，至治療期間之長短，觀其人體質及攝生法如何而定，最速兩個月，慢者須半載以上，雖或一月內可治痊，終難斷根，無非淋菌減少，一部分仍潛伏其中，世人不明眞相，以爲雖不攝生，亦可活動，誤信一星期間即能治癒，其實竟被其迷，全無效果，試查服此藥者，決無一星期或十日間完痊者，一究其根本之妙藥，且有神效者，莫若哈郎淋濁丸，連而服之，收效甚速

第二 軟性下疳

問 關於淋病之所以，固已詳聞矣，惟軟性下疳倘未盡知，請詳述之

答 軟性下疳，即是軟性下疳菌，經交接或接吻及飲食器具等而發生，普通多由於交接而起，病狀在感患二三日後，包皮上始見脹腫，含有膿液，乾燥時纔起痂皮，其所流之膿液，經過三星期間，具有最強烈之傳染力，附近周圍若被接觸時，到處潰瘍，愈延愈多，至第四星期，越數日漸由瘻而變，成亦腫，其膿液之分泌，自然溶滅，傳染力亦日漸消滅，隨之而衰弱，由此發生鮮紅色之肉芽，治癒時日總須四個星期之時日，此期間若再發生潰瘍時，則醫治難而需時常，方可

問 軟性下疳之治療法如何

答 軟性下疳，爲花柳病中最輕之症，治療亦易，但頻發橫痃，成爲膿液時，則醫需長時間，而梅毒之混合傳染時亦甚多，故須服用哈郎清血丸，以爲淨血之作用，哈郎清血丸之藥效，在梅毒方面可詳細說之，至對於治潰瘍之最效藥法，以結晶石炭酸腐蝕之後，再佈以黃礦，又以百分之十之愛露爾軟膏付貼之，是爲至效（若有嫌惡黃礦之臭味者以鐵爾碼登兒代之）

第三 梅毒

問 最後請再將最可怕之梅毒詳細指示之，梅毒之可怕實例，亦曾閱過，但如此之可怕者何

答 梅毒之原因，係由所謂斯比露里的巴利達而起，亦有因交接接吻飲食器具烟袋等傳染者，又有從母之梅毒遺傳而患者

問 請將梅毒之病狀詳而述之

答 關於梅毒之詳細病狀，他日再論，現在僅將其大略試述之如下

梅毒普通分之爲三期，第一期梅毒，在感染病毒之部分發現，第一變化，稱之謂初期硬結，或硬性下疳，是傳染後經過三個星期而發生，稍硬且腫，其表面有頗淺之創傷，初期之硬結，移時由中央部漸化爲軟性，破則發生卵形潰瘍，成爲亦銅色，表面平滑，邊呈綠色而極硬，繞圍四週，普通不甚痛，由斯鼠蹊部之淋巴線亦腫脹，而所謂橫痃生矣，繼則肘腋窩頸等，亦同腫，梅毒蔓延遍身，成爲第二期梅毒，是爲感染後約經過三個月，第二期自感染之起始，至三個年間，全身發現梅毒性之紅班，薔微疹，丘疹膿疱疹等々，同時如毛髮之脫落等，鼻梁崩裂，頭痛關節痛等諸症，亦相繼發生，至斯已成第三期矣，所謂橡皮腫者，皮膚筋肉骨肉內臟神經中樞等處，皆化成膿，次則演出骨部之梅毒，

問 此等雖是普通之經過，亦有所說奔馬性之梅毒者，於感染後四五星期起，又有速成第二期或第三期之病狀者，請將梅毒之治療法敎之，最近聞有六〇六及九一四等梅毒藥，善能醫治梅毒，果有如是之神效否

答 六〇六與九一四等藥，全用砒素爲原素，雖稱是梅毒之特效藥，而用時若不經專門醫師之手術，亦有危險，梅毒菌因有激烈之抵抗力，以六〇六或九一四藥馴化時，比較效力頗微，總之莫若服用哈郎清血丸，其服之入內時，其藥力之作用，可直達血體內，潛伏之梅毒菌，同由大小便排洩於外，使身體清淨，眞有特殊之任務，血液中之淋巴液，既已淨化，身心亦覺爽快，痊癒極速，此固民開之簡易治法，尤爲最效者，即以六〇六注射之後，再以哈郎清血丸服之，於內，效果既大，而愈日亦速，至於居所偏僻，不得注射之便者，單以哈郎清血丸服用之，亦是脫離痛苦之良法

問 以上花柳病之大體，固已盡知矣，但此外再有無全滅花柳病之妙法

答 凡稱是動物者，皆有性慾，是乃天賦之本能，任有如何之法律，及若大之能力，亦難制性慾之不發，世界愈文明，則愈尙晚婚，是故一般慰其性慾於花柳巷者爲最多，因而花柳病之患者，有增不減，普及一時，有稱花柳病謂文明病者，實則絕人之種，滅國之民，確爲亡國之大症，有如此殺人滅國之害，祇服些微之哈郎妙藥，可湊神效，患者曷不樂用哉

問 似此之哈郎妙藥，何處售賣，又價値幾何

答 哈郎妙藥在大連市山縣通九十八番地順和公司發售，其他各地有名藥房皆有代賣，今再將哈郎妙藥之種類別誌如下

哈郎淋濁丸（特製）（大瓶四元五角）（小瓶一元二角）
哈郎淋濁丸（普通製）（大瓶二元）（中瓶一元二角）
哈郎清血丸（大瓶二元）（小瓶六角）
哈郎治淋座藥（每盒五角）
倘各藥房賣盡時，請以滿日小滙票（日滿小滙兌）或用郵票，向本店函購，奉命不悞，發送費由本公司擔負

效能適確。萬人無不贊奬

如左病症須以哈郎止痛片速使用之
頭痛　牙痛　感冒　關節痛　腰痛　其他一切之疼痛症
每瓶金票三角

頑癬皮膚病脚氣用哈郎脚氣水卽癒

皮膚病。均係細菌之作用、潛伏於表皮下。以苦吾人。故以浸透力强甚之哈郎氣脚水塗之、經兩三日使表皮新陳代謝。以達全癒之目的。此效果保未曾有之大發見、非誇語也

每瓶國幣五角

哈市署佐藤處長對 記者團發表談話
江堤工費中央再補助五十萬 區立小學校七月由市署接管

【哈爾濱】市署佐藤總務處長、於日前晉京、昨廿八日已經返哈、對日滿俄記者團、所談如下、

哈爾濱特別市自治委員會、第四次會議、所表決之一切議案關於本市康德二年度之預算、條例等項、新會計年度之七月一日、實行期迫於眉睫、故特向中央方面請示裁可、同時對於松花江江堤建設永久防水計畫向中央方面接洽、結果得到中央當局之諒解、准由七月一日起、至十二月末止、除前由市署方面墊付卅萬元外、中央另外再補助五十萬元、計兩共爲八十萬元、會計年度之變更各位早有所聞、故明年一月至十二月之一切預算尙未確定、中央方面爲視察哈爾濱附近之江堤、以便作成永久防水計劃、特派國道局技術者、協同國務院主計處長、定於明廿九日一同來哈、實地視察江岸之情形、從前區立小學校、按照會計年度應由七月一日收歸署管理、不過因種種關係、事實上仍須至七月末始能完全接收、

談至此俄報記者問、聞營業稅有於最近將由國庫接收之傳說處長有所聞乎?

(答)捐稅條例尙未頒布對此故無所聞、

(問)關於都市計劃、有無何等變更?

(答)現在無何變更、

(問)市署對於人事上有無何等變更?

(答)關於市署人事上、決無變更、不過因有少數不稱職之職員、因財務處長及各科長開具意見、請爲更換、此爲人事之整理亦爲常有之事、並非市署變更或裁撤人事也、

(問)關於區立小學校、歸市署接收後之經費有無問題?

(答)從前區立小學、由國庫補助、收歸市署管轄後、仍照從前由國庫補助云、談至此因有客來、久候多時、記者團乃告辭云、

官吏消費組合 具体化

【吉林】省公署遵照中央意旨、實行組織官吏消費組合、聞在職官公吏、踴躍認股達□千餘元、已超過原計畫額、所有認股官公吏之股款、自七月起分五個月納齊、關於消費組合之設置、自七月一日起、開始籌備、八月初開幕云、

紅卍會又來放賑

【盤山】世界紅卍字會、前當舊歷年終、災民斷食之際、施放賑糧數百石、人民感德、不啻生死人而肉白骨也、日昨卍會黃楞石會長、率老祖壇論來盤、作第二次之救濟、又放出玉米一百石、並備有極靈驗治時令之濟生丹、萬濟丹藥品甚多、託農務會轉發各村、以備患病者、就近領取、似此施糧舍葯、可謂災民之福音云、

松花江護堤 工程步驟

【吉林】銜接京吉國道之吉林市內松花江岸、改築沿江馬路事工、已由福昌公司包作、省署民政廳土木科與市政處土木科繪圖設計、先修自省公署而東至東萊門止一段、長約五千米、此段工事先修護堤壁、現正挖築堤基、此段沿江下次樂炭木枠各棚、以及商民各戶均已他遷、一俟堤壁築成、再行鋪修馬路、至於自省公署而西至臨江門一段、則於來年興工、預計三年內完成云、

修之道勘妥、令各區警察署長及各村長等、督飭人民修理、按米突計算後、發計食糧若干以工代賑、而爲救濟災民、內務局業將糧石運至各區云、

磐石地方 彫弊之一般

【吉林】磐石縣地方連年災荒、商民同遭貧困、因之地方財政異常艱窘、而政費亦感困難、該縣每月支出需一萬九千餘元、而四月分捐稅收入、僅九百餘元、不敷甚鉅、由此可見地方因受災歉及匪患所得之影響、更可見該縣境內彫弊之一般也、

代賑法修警備路

【西安】西安縣境第二七八等區、去歲罹水旱虫匪等災甚重、人民缺食、殊應救濟、前經關縣長、召集復興會議、經衆議決、以工代賑法、共確實施行、四二七八等區警備路、有應行修補之處、經縣公署技士歲修所與山內驗道員、將應

錦州警察廳 人事陣容
經費約十六萬圓

【錦州】刻正積急準備、設置中之錦州警察廳、關於人事陣容配佈、詢悉誌左、

廳長一(滿)警正一(日)

警佐七(日四、滿三)

巡官十(日五、滿五)

警察三百一十八名、(日二〇、滿一九八)

右之人選、刻詮衡中、一俟再該廳人事俸給、及辦公等

中央規定人民 入蒙注意事項

【吉林】警察廳爲規定我國人士入蒙手續、及保護辦法、以資便利、特佈告週知、謂奉民政部令內開、關於嗣後滿人入蒙者、規定列左、

(一)凡屬滿洲國人希望入蒙古者、須經報告關東軍許可、(一)受關東軍許可入蒙者、須向最近各該地特務機關聯絡、(一)凡入蒙國、不准對蒙古人、有損害及共情感惡意等行動、(一)入蒙者、不准有營利或謀生財事業、(一)在蒙境任務完畢、須向所屬特務機關、作所需之報告、迅即退去、(一)如有外事意件發生、可向最近特務機關連絡、右仰週知、切切此佈、

東南討匪成功

【吉林】四月二日吉敦路綫劫車案發生後、日滿聯合施行討匪事宜、滿方討匪司令吳元敏地區司令、指揮部屬、協同友軍進剿、着着勝利現已成功、日滿兩軍陸續各歸原防、吳司令業已歸來、所有徵傭之民夫車馬、亦各得工資健全歸吉矣、

業醫者註冊踴躍

【西安】西安縣公署、警務局遵照上令、凡在縣境業醫者、曾取得官家許可憑証者、均可到局註冊、曾經布告在案、近日來凡業醫者、無論漢醫西醫均踴躍註冊、保安股長王鎰璞科員隋輯五、趙家格、導於註冊各醫生、均加以詢、藉試醫學如何、以杜冒替云、

雨再降傷及禾苗

【西安】西安縣境、自入春組夏、雨水也較微缺、殆至入夏後、連得透雨、各種禾苗、均已出齊、殆無乾旱等情、於近一月以來、雨澤頻仍、共高亢之地、亦不缺雨、而低窪之地、尤不喜雨矣、俗云、有錢難買五月旱、連日來天陰則雨、若再降雨、恐有傷及禾苗之虞

姚署長傷愈回署

【西安】西安縣境第二區、遼河源警察署長姚繼唐、在去歲七月初間、因匪幫襲擊遼河源鎭街、姚署長率警抵禦、與匪作激烈戰爭、于分隊長陣亡姚署長頭部左腮、及牙根受重傷、嗣往省垣療治、及將一載近幸痊愈、所有花銷、均經縣長局長參事官指導官補助及募集、姚署長於月廿四日回西安面謁各長官後、回原差視事云

檢廳焚賣贓物

【鐵嶺】地方檢察廳、佈告拍賣贓物等情、已誌前報、玆於二十五日午前十時、該廳已將各項贓物攤在廳外、除海洛因等毒物及賭具、當衆焚燬外餘者一律拍賣云、

叔嫂通姦又偕逃

【哈爾濱】哈拉屯門牌十一號、住戶劉延璧、(三七)東地人、以務農爲業、有妻馬氏、雖年逾不惑、而風騷依人、蓄髮天足、頗有幾分人材、劉有堂弟延喜、(卅)賦閑於阿兄家、延璧每日朝赴南畝、至夕方歸、家中只留馬氏與延喜二人、久而久之叔嫂間竟發生不可告人之醜事、延璧看出馬脚、時常對延喜及馬氏發出酸溜溜之謾罵、延喜不堪其兄之監視、欲圖永久之結合、乃與馬氏密謀卅六着最上之着、經馬氏之同意、乘延璧外出之時、於二十一日、一時野鴛鴦、竟比翼而飛矣、待延璧回家後、見鳳去樓空、頗爲焦急、即四出尋覓、怎奈踏破鐵鞋、杳無音息、不得已由於二十六日乃報告警所、請求代爲通緝姦夫淫婦云、

考巡官復試揭名

【西安】西安縣公署警務局長吳松霖、因有巡官缺額、以人才主義計、從各分所長巾考取擢用、共第一試錄取韓化吉等十八人、業已榜示週知在案曾誌本報、於月二十二日第二次複試、共試題如左、基礎法皇帝大權有幾、列擧以對、刑法、何謂犯罪之普通要素、刑事訴訟法、告訴與告發之意、警察法規、當警察巡邏時、在街上遇有急病之人、將有倒斃之虞時、當如何處置、所有應試者、十八人之試卷、業經評閱完竣、月二十七日、將第二次錄取者姓名榜示、計韓化吉、陶玉昌、劉萬榮、郎志賢、富亮寅等共八人以上錄取者雖經榜示、但是須經過口試後、再行取錄者、方爲確定、以昭鄭重擢陞云、

名教罪人 教員夫婦虐母致死

【延吉】世風不古、倫常乖謬、虐待姑嫜之事、日有所聞本埠王某者、現充科員、去年彩聘鄧女士爲室、現充女學教員、自結縭後、鄧嫌共婆母老耄、日加白眼、初尙以姑媳名分、不過偶爾詬罵、繼而撻楚交加、王因處於閫威下、臟脂虎之命令惟尊、對己之生母不敢左右袒、鄧乃欺天之懦弱、對共姑之虐待日甚、數日前共姑欲登廁便溺、因廁台高、不能攀登、正無如何之際、鄧見共龍鍾不堪、遂使女僕、將共姑踢倒、當即昏倒、雖經鄰佑之救援、究以老邁衰殘、再加傷心、竟致一命嗚呼、王秉承不可觸犯閫威之戒、生母之被虐死亡、付之一埋了之、嗚呼人於天地間之慾望、惟希望生子聘婦、以殖天年、逢如此之萬惡子媳、誠不幸之極矣、

陰雨連綿害田禾

【本溪】本邑在春季、天氣乾燥、未落透雨、農耕下種困難、後經天降甘霖各處將種子播完、只待秋後得以豐收、農民均呈喜色、不料近日來、雨水連綿不止、不得耕耘、農作物受害非淺云、

田少將歸錦

【錦州】駐錦地區、警備司令官、田少將、前因要公去奉、玆已事竣、於六月二十九日、下午六時十九分列車歸錦、降車後、換乘汽車、直赴司令部、結束要務云、

混合匪死灰圖燃

【延吉】玆据情報、本月廿三四兩日安圖縣車廠子溝方面

黑龍江全省各縣 人口總額
全省共計三十四萬八千九百七十三戶爲二百十六萬七千七百二十四人

【黑龍江】黑龍江全省各縣之人口總額、向無一定之統計、故全省人口、究有若干、實爲一有趣之重大問題也、迨至新國定鼎以後、以庶政之修明、均得安居樂業、故各地之人口、亦隨而漸趨安定矣、因此省垣警察廳、爲澈淸全省各縣之戶口計、業於本年度、將全省各縣之人口總額、施行詳細之調査、迨至近來、業已調査竣事、玆將調査所得黑龍江省全省各縣之人口總額、詳列於左、

齊齊哈爾市、一六三一五戶、計七八〇八八人、
龍江縣、二一六〇七戶、計一三一六四四人、
景星縣、六七四四戶、計四二六二〇人、
甘南縣、六七三四戶、計五四九六二人、
富裕縣四一〇一戶、計二四四五〇人
訥河縣二四五四四戶、計一五一四三〇人
嫩江縣三三七八戶、計一八六〇七人
德都縣四〇八〇戶、計二三四五二人、
龍鎭縣四四三四戶、計二〇六一五人
通北縣二四九三戶、計一二六三二人
克東縣九、二五三戶計五三七二四人
克山縣二八三四一戶、計一六四六二〇人、
拜泉縣四二一八二戶、計二五九七〇五人
明水縣、一八九八三戶、計一二四〇五七人
依安縣一二二二六戶、計八二七一四人
林甸縣一〇八二二戶計、七〇五一一六人
泰康縣三三六二戶、計一六三四〇人
泰來縣一六一四九戶、計一〇四三七三人
鎭東縣六九〇四戶、計四八三三九人
大賚縣一五八九八戶、計一〇七四一五人
安廣縣一一七三七戶、計八五五五三人
洮安縣一四七五二戶、計九三〇八三人
洮南縣二九九六一戶、計一六九八七八人
開通縣一〇五五〇七戶、計六五七二五人
瞻楡縣七六七六戶、計四四二二一人
突泉縣一一六五五戶、計七五六九四〇人
杜爾伯特旗三七六三戶、計三九〇四〇人
依旗三八一戶、計四一二七人

總計、三四八九七三戶、計二一六七七二四人

亦即全省人口總額、共爲三十四萬八千九百七十三戶、共計二百一十六萬七千七百二十四人云云、

不堪妻妾醋波 悔恨仰毒自殺

【大連】商人龍春普、現年三十八歲、係山東省濟南籍、家景富餘、惟乏子嗣、妻金氏年四十歲、身染宿疾、從未生育、龍因求子心切、去年秋、求媒說得王姓女爲妾、初時妻妾間、尙稱和睦、後因龍寵愛王氏、忽視嫡妻、因此多年之恩愛、一旦冷淡、夫妻失和、妻妾間亦生意見、由此家庭時起醋波、龍因屢遭苦惱、日甚一日、自知苦海無涯、求子不得、家庭失和悔不欲生、二十八日夜、乘妻口角中、竟仰毒自殺矣、

撫順驛臺匪行搶 源泉湧損失千元

【撫順】驛西四條通四九番地、源泉湧酒局兼糧坊、於二十八日晚九時三十分許、適天際微雨、櫃夥市將入睡之時、突由後院闖入悍匪六七名、結果搶去現款及衣物約值千餘元、玆經詳細調査、分列於左、

『聲事情形』該號循例於九時許即將賬目結淸、分別就寢、是時櫃夥等已皆將行李放好、只候示下便入睡鄉、不意該匪等以三人手持匣鎗、口含手叉、直往櫃房、共餘即分往後院櫃夥寢室、及在院巡風當將櫃夥廿三名、(連同住閒者七人)趕入櫃房西屋、皆用蔴單撕條或蔴繩綑綁、迫令倒地、不許聲張、同時將室內電話線割斷、聽機插入米囤、旋即着手、從事翻掠、

『損失數目』嗣經李閣賬目、東鈴開櫃、並以不諳銀櫃開法、乃用鎗威嚇執事人張福生、與管賬先生、迫令代開、結果搶去現款國幣四百五十元、現洋拾三元、金票三百九十元、仍未滿意、遂又復翻箱倒篋、窮極搜擄、將櫃夥等之綢軟衣物搶去多件、至十一時許、始相率由櫃房門逃竄、

『警方檢査』後經櫃夥急報於新陽町警察官吏派出所、旋即轉告本署、當由刑事隊等、蒞場檢査、乃發見該匪等、係將共後院花牆拆毀、遞肩跳入者、及走出時、則係全由前門而出於是遂大張戒備網、四出搜査而匪等早已逃遁無蹤矣、

『事後餘音』該號櫃夥等除兩膊被綁發紅紫外、餘處則均未受傷、亦可云不幸之幸、據聞有偷覷者談、先入賬房之三匪、皆身着長短單衣、各持手鎗、均操本地聲音、年皆在三十上下、形極凶惡、玆經日滿官憲認眞搜獲、諒此醜類、不日即將落網矣云、

大捕無許可冰販

【大連】警署爲注重民衆之飲食、嚴保暑夏之衛生、向對賣氷小販、愼頒許可、旣許可後、對共營業上、更不時檢査、蓋防製造之不潔、售品之不善致飲用者、食後生疾、奈日來竟有一般狡猾之徒、乘官警監視之不備、以不良之飲料、造成氷糕、沿街叫賣、更有未領官許、擅自營業者、比比皆是似此不法之徒、旣違警章、且貽共同之衛生、當此痢疾流行之際、亟應取締、各警署將齊起搜捕、澈底肅淸云、

防時疫獎勵捕蠅

【大連】市衛生課、以爲時値炎夏、惡疫萌生、爲喚起市民注意預防計、曾在月之十七八兩日、協同全市四警署、施行淸潔宣傳日、力飭市民灑掃庭除、舉凡不潔之處、更換一新、藉保衛生、以杜惡疫之發源、近又獎勵捕蠅、以斷疫菌之媒介、近又飭令全市各公小學校兒童、於課餘之後、朝夕休假之際、作捕蠅之運動、藉以衛生之思想、而補防疫於萬一云、

避雨此地 一命嗚呼

【撫順】古城子坑內零段、三十二號採掘機(製土用者俗稱機器錐)於日昨午後八時許、適天際微雨、在上邊修理橫行機器錐鐵道工人、(名不詳)見天雨無處可避、乃異想天開、竟至下邊零段蹲在三十二號機器錐的勺子裡邊、(掘土用的日人稱バイン)稍旋空車開到、該機即刻工作、勺子向土一挖、土石已滿、某工人埋在底下、轉側將土倒在車內、亦將彼壓在底下、並無人知、及至一列車(九輛)裝完、運至計軍屯捨場、俟翻車人將車翻完、(係用冷氣自動翻過者極爲迅速)發見地上土堆下露出一條人腿、急極料衆刨出、某工人已成扁形、概早已伏維尙饗、云、

縣署根本刷新政治 開重要會議

【開魯】縣公署縣長姜名遠參事官松永虎之介、警務指導官永田、鑑於縣行政警務司法等各要政、亟應刷新之點頗多乃定月之二十日起、至二十二日止、開縣務會議三天、第一日開警務會議、是日早八時、如儀擧行開會式、到會者除縣署全部警官外、又有西省公署西省警務局、憲兵隊、商農等團體、加入旁聽、由縣長報告改革各業、及地方治安各事項警務最大改革、爲設立警察教練所、第二日爲行政會議、由各科股長、提議關於教育財政人事等事項、多有改革、第三日爲司法會議、由司法科長股長、及關係者、關於司法之改善及管獄等事、於三日即畢會矣、即此次會議、於縣行政、有莫大關係、故鄉間百家長、即村長)均行列席、現議決各案、應興應革各要政、均入手進行、本邑之行政、前途必可期待云、

擧行分隊長慰靈祭

【新民】於月之二十七日、在六區腰窩堡地方、痛擊老梯子幫匪、名擧戰死、警察隊魯子英分隊長、訂於二十九日、由縣公署主催、在縣城西操場擧行盛大慰靈祭、屆期日滿各機關各法團、一抜蒞臨、參加興祭、以慰忠魂、而昭激勸、玆將會序列左、(一)開會(二)燃炸、(三)奏樂、(四)縣長致開會詞、(五)戴縣長讀祭文、(六)西崎參事官讀祭文、(七)金警務局長讀祭文、(八)千葉指導官讀祭文(九)來賓讀祭文(十)縣長及參事官、率屬拈香致祭(十一)來賓拈香致祭、(十二)家族致祭、(十三)唪經(十四)奏樂(十五)閉會、査分隊長魯子英、現年三十一歲、係法庫縣人、投入新民警察隊二年之久、對於學術兩科、無不優良、此次戰死實我新警界少一良臂、家中僅遺一妻、及幼女三個、聞者莫不慨嘆云、

組織城關民會

【海城】四關公會、將於七月一日、施行改組、爲節儉經費起見、已由士紳陳子貞等、共情否請縣署、擬歸併組織城關民會、當由縣轉請省署、現在業蒙指令照准、聞刻正籌備進行云、

圖牡鐵道工程 已委託滿鐵

【新京電】交通部發表圖們牡丹江間之鐵道、前者在滿鐵包修工程中、至康德二年六月三十日、共工程完畢、滿洲國政府將此委託滿鐵會社經營、因之滿鐵自七月一日開始該鐵道之運輸營業云、

第二次全滿對抗足球賽 間島制覇奉敗退
長岡廳長講演激勵

【新京】第二次全滿都市對抗足球大會、第二日(奉天一吉林)准決賽、卅日午後零時卅七分起、經部氏裁判之下、由奉天先攻開始、兩軍成績如左、

奉天三一吉林〇

次之奉天隊、與間島隊爭覇、午後二時五十分起、於馬淵氏審判之下、由奉天先攻開始、兩軍力戰、結果以一比零、間島隊制覇、蓋該賽前局、奉天始終被間島隊壓迫、三次脫出危機、遂獻一份、至後局、間島隊攻擊猛烈、奉隊遭遇再三危險、隊員疲勞異常、然奉隊試最後攻擊、仍無起色、遂不得分而敗退、

長岡總務廳長、關於足球大會、講演如左、

「此次際於第二次全滿都市對抗足球大會、始見滿洲國足球競技、該球技之發達、實爲夢想不到、選手元氣充滿、令人感佩、就中關於蹴球及Heading等、異常精彩、然連絡一事、尙有須研究之餘地、由此觀之、隊之訓練、尙未充分、於將來補給此等缺點時、制勝日本最勁足球隊、亦非難事云、

山岸西村 制覇不成

【惠勃爾頓廿九日電】在全英網球選手權双打第三次賽、日本選手山岸西村隊、與美國亞利遜、班林隊對戰、以三比零敗退、

都市對抗全滿預賽 哈奉撫隊各制勝

大阪每日新聞社主辦之都市對抗棒球大會全滿預賽第一日、卅日午前十時起、假國際運動場擧行、此賽即鞍山對哈爾濱爭光、午前十時五十分、由鞍山隊先攻開始、結果、十六比十五、哈隊制勝、

午後二時十分起、擧行新京奉天比賽、奉天隊善戰、新京對之亦力戰、然不得分、以三比零、奉天一勝、午後四時四十分、開始撫順安東比賽、撫順先勝、

避免足部犯規 加「發球線」 結果甚圓滿

【倫敦通訊】國際網球協會爲補救發球時足部犯規起見、會計畫於正式網球場外加畫「發球線」一條、此線離底線一時半、發球時一足可踏入此線、特於五月二十六日在溫雷草地網球錦標賽時擧行公開試驗、澈雷會全體會員均出席參觀、山史賓斯博士與安德魯表演發球僅一次失誤外、餘均無落入場中、足部犯規則從未一見、兩人意見均以爲此新式球場、足使砲彈式之發球者、減少其威力、接球者則以來球近網守衛區域較狹、可安然還擊、安德魯更謂、倘眞正之發球線急者、銷受影響、至裁判員之意見、則認爲新球場所需工作、較以前並無區別、旋柯克博士與萊賽脫對騐士及賽金斯作雙打試驗、據會發砲彈式球者萊賽脫談、此新球場對其比賽並無若何差異云、故經此試驗後結果新球場旣可避免發球犯規、對發球並無重大影響、後以此賽當可採用也、

體育欄

饑寒拳師伯瑞鐸克 榮居世界拳鬪盟主 拳王貝爾慯臂敗北 （二）

拳鬪開始

當他和貝爾決賽時、第一回合、便把貝爾的左右頰、下頷、和胸前打了好幾拳、同時很小心的招架貝爾右拳的猛烈攻擊、以分數論、獲了勝利、

第二回合、貝爾又用他生平鬥拳時喜歡說話和嬉弄對手的習慣、引得全場的觀衆大笑、但仍是伯瑞鐸克佔了拳點的優勢、

第三回合、伯瑞鐸克會有幾下沉重的打在貝爾的面上、又一下打在他的心部、又會試用左右連攻式、低着頭把頭部藏在兩臂中用拳打貝爾的下頷、但失敗了、反被貝爾左右連攻、打在他身上、這回合兩人成了平手、

聲勢浩蕩

第四回合、伯瑞鐸克吃了貝爾一下虧、幾乎摔倒、但因貝爾在拳術上犯有違法處、全場鬨起來、公正人却並沒有看出、貝爾於是佔了上風、

第五回合貝爾精神很振作、運用他的絕手一連三拳把伯瑞鐸克打倒、用兩拳抱着面部、倚着圈繩、連招架的能力都沒有、只有光隙躲閃但全上前胸部的皮膚已被貝爾打得通紅了、貝爾又佔了優勝、聲勢大浩、台下捧貝爾的人、都高呼着、「上！上！」以爲伯瑞鐸克

第六回合、伯瑞鐸克、神志尙未十分復原、加以貝爾威勢正盛、二人交手後、伯瑞鐸克顯然是處處躲避貝爾的鋒芒、曾被貝爾的Buddy Punch打倒在地上、但旋即立起來反攻、但終不敢下毒手、怕被貝爾找出破綻、一送來一個不大好受的Sucker Punch、鈴聲將響時貝爾誤用左拳背打在伯瑞鐸克的右頰上、犯了拳鬥規律、公正人判伯瑞鐸克佔勝、

在滿日僑組織 歐會選手後援會

第十一次世界歐林比克大會、訂於來年在德國京城擧行、世界各國、盡行參加、東鄰日本、亦擬派遣選手、目下節節籌備一切、然來年一月、日本亦決定派遣選手廿名、而使參加冬季歐會、且該選手業經由大日本滑氷聯盟發表、前在諸廿人十一名、亦被選爲赴德選手、惟日本代表選手過半數由我滿洲者、不但爲滿洲國之光榮、且我等滿洲國人、不勝感激、關於歐會派遣選手問題、日本體協及所屬團體、異常努力、依政府補助金及種種方法、國謀招募資金、然派遣選手、約達三百餘名、辦理全部遠征資金、異常困難、關於滑氷、亦與之相等、對滿洲選手及監督之最少限度、總預算武萬貳千圓、(每人二千圓)日本滑氷聯盟支付欵額、僅有九千圓、其他不足金額一萬參千圓、不得不在滿招募、

擁護運動界之最高比賽、以歐林比克大會爲主、選手日常之練習奮鬪、皆係於此、但我國建國草創、不能參加歐會、固爲遺憾、但在滿善鄰人士、獲得出場歐會權、然因遠征費之不足、致不能出場亦爲可惜、遠征選手、一則爲國際和平使節、二則爲發揚國威、由此觀之、事關運動體育、然國居亦際問題、

玆則在滿日人有志者、頃組織「萬國歐林比克派遣選手滿洲國後援會」、邇來積極開始運動、以備籌欵而期萬全云、滿洲派遣選手如左、

男子速滑選手　河村泰男君
同　補助　南洞邦大君
氷球　選手　庄司敏彥君
同　平野　進君
同　早間雅博君
同　木下　梢君
同　本間悌次君
女子速滑選手　瀧三七子孃
同　築瀨暢子孃
同　木谷妙子孃
同　監督　木谷辰巳君

七悍匪一網打盡

【錦州】據朝陽訊云、本月二十三日來、當地日本領事館警察署、全體總動員、於市內外、暗佈偵探網之結果、竟獲有奇特之殊勳、緣有匪首大英子、率其黨羽〇〇名、近來急遽活動、窺探朝陽、志在擾亂治安、惟因行機不密、竟爲領館所偵悉、當以秘密之行動、於朝興隆街旅店內、將匪首大英子(孫成秀)以下七名、一網打盡、當即帶歸警署、詳訊其匪戾中云、

大羅鎭一度被匪佔領 綁走人票廿六名

【哈爾濱】二十六日午前一時三十分頃、濱北線距慶城縣城南方二十華里、大羅鎭地方突然發見匪首天星及其他合流匪約百名來襲該鎭自衛團因寡不敵衆退出、匪將大羅鎭占領、大肆掠奪、並放火焚燬民房、慶城警察隊、得到後急報、立即派遣討伐隊出動現場、協同當地自衛團、與匪應戰、激戰約二小時、匪勢不支、向東南方山地逃走、此役也住民一名死亡、七名受傷、綁走人票二十六名、房屋被焚四椽、搶去國幣四千餘元云、

俄匪搶俄人

【哈爾濱】道裡高士街五二號、住戶蘇聯人『玆吉古三克』充前北鐵工人、月薪頗豐、早爲一般宵小所覬覦、於二十六日晚十時半許、突有俄匪二名僞稱送信、將門騙開、闖入室內、一匪大個、双手各執槍槍一支、代有假面具、另外一匪小個、手執白鐵假槍、面部蒙青紗、進屋後、大肆威嚇、將家人悉數驅於地、一匪看守、一匪搜翻、翻箱倒篋、爲時良久、竟一無所得、匪急、復將『玆吉古三克』由地勸出、威逼實告錢款存於何處、否則即槍殺之、玆不得已、乃以實告、在錢匣內搜出美金七十五元、金票七百二十元、白銅殼手表二只、懷表一只、戲匣子一個、居留執照二紙、黑色濱加克一件、正在搜翻之時、忽聞院內有行人脚步聲、匪駕、急携物狼狽而逃、及至報告分所前往緝捕時、已杳無踪跡矣云云、

延平橋興工在即

【延吉】間島省公署當局鑒於延平橋、既被漲水沖毀、決定改築鐵橋、該項工程、現由日人遊長組包妥、該橋共長二百四十米突、寬十二米突、共分十九空、每空十二米、橋除橋基用沙灰外、其他工料、完全鋼鐵代之、以求堅固耐久、預定七月一日開始興工、約年底即可工竣、預想此橋落成後、可免交通時斷之虞云、

一幕醋潮 鄒開申被毆

【撫順】有張長發者、年三十歲、山東省沂水縣人、於數年前因年景不佳、遂偕全家五口來寨謀生、因手無有儲蓄、遂住於萬達屋華工街南方、共三間房、自住一間、共餘二間租與他人、共三間房、共住有四家、該張某自來撫人地兩生當經友人介紹與一在煤礦作事之日本人家充當侍役、共妻李氏(二十七歲)每日以縫紉爲生兩人賺錢、亦僅能糊口、詎知共對屋居住之鄒開申(年三十歲)乃係不良之徒、每日以作零工爲業、乃近日竟心懷不良每日乘張某不在時、屢次調戲李氏、而李氏竟未動心、於月二十八日午前六時許、李氏方

建設洋灰石橋

【興京】本縣境內多山、道路險阻、曾經國道局、將縣境各處崎嶇隘道、河川橋樑、建修完竣、變爲坦途、縣街行攤警察當局、催促農民、迭次工興修、亦甚完整、奈有渾河支流、橫穿街中、舊有橋樑、均係木材建築、祇可行人、汽車大車等、尚不能通行、頗感不便、且不堅固、又不耐久、河水遇有暴發、難免沖毀之虞、玆經縣長參事官、爲謀交通便利並通行汽車計、特邀集紳商等、開會議決、籌資建築石頭洋灰橋一座、現已開工、約月餘即可完成、從此吾興邑交通可以便利云、

長途汽車營業不振

【吉林】附近之交通、日益發展、鐵路有吉長京圖吉海、滊車長途、有吉蘭滊車公司、路線爲吉林、烏拉街、舒蘭、白旗屯、缸窑、九站一帶、吉磐滊車公司、爲吉林磐石樺甸濛烟山等地惟兩、滊車公司經資本之薄弱、人員之不能、並且交通方面、因胡匪紛擾、冬季尚可維持、夏日欲謀依舊開駛、殊感困難、一因胡匪充斥、一因路道泥濘、機件時損於是勉强開駛之吉磐滊車、虧累甚巨、至吉磐之綫、較吉磐尚佳、因往來乘客減少、烏拉九站吉林之段、因有松花江木舟之往來、價格低於滊花大半影響滊車營業亦大、於是吉蘭吉蘭之滊車長途業、甚爲不振路途不坦、爲根本大因原云、

組編警察隊

【海城】縣當局、前爲增厚防務、維持地方治安起見、期經會議、組編臨時游擊警察隊三百名、及於今二十六日、即由縣境各村、按地畝選派壯丁、集合來縣檢驗體格、而早日編成云、

警隊討伐閻匪

【安東】近據警界確息、安鳳地帶盤踞之匪首閻生堂、自日昨襲入北井子大事搶掠退出後、復又揚言有進擊東溝消息、因是謠言四起、以訛傳訛民心大爲恐慌、該署長業經嚴勵鎭攝、沂聞警局爲防患於未然、及討伐匪類、爰於日昨由梨樹溝調回警隊多名、以安人心云、

漫畫 西遊記

那國王對唐僧師徒四衆道、『唐朝僧衆、你等要曉得！我國一春無雨、但恐夏月乾荒、農民甚苦、你等若祈得一塲廿雨、濟度萬民、朕方倒換關文、放你們西去、不過朕的三位國師、(即指三妖仙)都有呼風喚雨之能、你敢與我國師賭勝求雨嗎？若勝得三國師(三妖仙)朕就放你等過去……』

三藏、八戒、沙僧聽了、一個個都愁眉不展的、

歡送呂少將 榮轉盛振

【通化】前二旅旅長呂衡少將、自任職以來、對於軍事、素質優良、力精圖治、除盜安民、成績甚偉、克盡厥職、近奉軍政部令、將該氏調轉、第一軍管區司令部部附之職、於今二十五日晨七時許、偕同下元顧問及隨員等、乘自働車赴山城鎭轉道司令部任職、本埠日滿鮮各機關、婦女會、及軍政首領、各法團團體童子團、男女學生、市民等、約數千人均在南什字街恭送、全市均懸掛日滿國旗、頗極一時之盛云、

痢疾症盛行

【通化】本邑春季、未得雨粒、時屆夏令、細雨連綿、正在天氣炎熱之際、疫病時行、先患小兒之痘疹甚多、而殞命者亦不少、業誌報端、繼而先瀉後痢、瀉止痢疾症盛行、甚至月餘十天二十天不等、醫治不效、視之危險、而未有殞命者也、望吾人於衣食住、加之注意、以清潔爲第一要道也云、

萬字會開幕禮

【朝陽鎭】本鎭世界紅萬字會、擬定於二十五日舉行開幕典禮式、由商務會會長陳俊卿副會長劉夢九二氏主辦一切、所有鎭內新如修者七十餘人並有外道院參加者甚多、尚且邀請新京道院劉悟誠會長、及豐香普宗座、丁疇冲宣道使山城

鎭董司令官、各道院均有慶祝詞數十幅、道塲異常隆重、早十二時舉行典禮式、首由劉主座講解五教經典、劉悟誠會長傳授心靈學術之要點、是以、人頗受極大之感動講畢撮影、散約二時始行散會云

道院成立行典禮

【磐石】本邑北門裡路東、設立世界紅卍字會磐石縣道院業已修繕多日、邇來工竣、共地雖處市井、而清靜潔雅、似覺別有天地、卜於昨二十四日開幕、會長王德果、率同道院諸人恭往車站、奉迎老祖神尊參加之衆、約數百人、新京道院鄭新昌、吉林道院王卜契、奉天道院劉香圃、及其他各道院要人共約三十餘人、齊於是日駕臨、參與開幕典禮、本邑駐軍第九旅任旅長、十二團劉團長、縣公署劉縣長、凡日滿要人、各界士紳、均皆參與、爆竹三聲、香烟飄渺、頗稱一時之盛、入修者約百餘人、携男抱女、圍觀之衆、人山人海云、

日警署傳令 禁飲井河水

【安東】本埠附屬地警察署、鑒於井水及河水、人民飲用、於衛生上殊有莫大之關係、不無傳染之虞、玆爲禁止飲用河水及井水、以保衛生、刻已通令各分所、轉知一般商民注意、飲用機器水爲要云、

好雨連降農民喜

【旅順】於月之二十七日午前一時、天氣忽變、陰雲密佈、雷閃交加、細雨紛紛下降、午前六時始止、近來管內地方、入夏以來、雨水調和、滿地青苗、長的暢旺、本埠粗糧、行市低落、一般農夫、得此好雨、喜形於色云、

劉佐周部移防昌黎

【昌黎】本縣自河北保安隊楊玉成部開拔後、迄未塡防、現值青紗帳起、防務空虛、地方頗感不安、幸戰區保安第一總隊長劉佐周、將第二大隊移防昌黎、該隊已於本月二十五日午後徒步到昌、該隊槍械齊楚、紀律甚佳、到昌後分住舊保安隊防所、記者往謁大隊長陶景文、承爲接見、據該大本隊長談、奉命移防貴縣、(陶自稱)關於治安夏防、諸問境當與地方士紳警友邦共謀必解決之策云、必設法肅清、以表現保安之精神云、

胡匪架票斃事主

【興京】距縣街二里許之二道溝、住戶農民盧喜奎家、歷世務農、忠厚門第、於月之廿四日、早一點鐘、突來胡匪十餘名、手持槍械、闖入院內、並用槍威嚇、搜翻財物已畢、遂將該盧喜奎之叔盧洛二繩捆綁、意欲架走、該盧洛二、生性頑强、堅不軟化、並喊嚷有匪、適該處民團卡子房及警察遊動隊、均經聞聲立即前往圍剿、彼此開槍射擊、該匪見勢不佳、急欲帶票脫逃、禁該盧某扎掙不行、擬敷衍片刻、兵勝匪敗、即能脫險、匪因情急欲逃、見其趦趄不前、知難架走、遂用槍將其擊斃、乘便將盧喜奎之房戶、張姓夫婦二人綁走、我方軍警、現正跟踪追擊云、

連日大雨 拉濱路不通

【哈爾濱】拉濱路南部綫、因連日以來、大雨傾盆、以致四間房、六道嶺間、以及小城站至上營站間、亘約百米之綫路、浸於水中、直通列車、不得通行、廿七日由濱江驛出發之第一〇三號列車、至水曲柳站不能前進、預料數日以內、水勢不減、恐不易恢通復車云

團丁行非常集聚

【熊岳城】本邑警察署、於月之二十四日、在鄭家屯村、試行團丁非常招集、各村奉到訓令、遂傳牌招集、團丁均持木棒、紛紛趨集、首由袖長指導官、按村檢閱、分別獎懲、旋由樂署員、演說村民自衛宗旨、警民互助利益、語言流暢動聽、雖炎日施威、汗流及背、團丁仍注靜意聽、足見官民團結一致云、

冰糕販雨天叫苦

【磐石】歷年冰糕上市、約在端午節前後、今年天氣較冷是以冰糕、永未上市、邇來天氣稍炎、冰糕小販、均皆籌備兼有出售者、因種種關係、暫先禁止、是以一起而未興、近日取消禁令、冰糕上市、詎知天不隨人、上市一日、次日至午即雨、連雨數日、天尚未晴一般冰糕販、莫不叫苦云、

吳處長讌各機關

【富錦】駐本邑哈埠海軍江防辦事處、成立迄今三載之久歷任處長、皆未正式聯絡各機關首領、遇事多有扞格之處、前於開江之際、該辦事處長張子華氏、奉哈海軍司令部令、調轄黑河省海軍辦事處長、所遺一缺、業委江通軍艦長吳鉞氏、來富接替、玆查吳處長、自蒞任以來、月餘之久、對於日滿各機關、竭力聯絡、昨於日月十五日午後四鐘、該處長設宴本街松江飯店、邀請地方日滿各機關首領、暢談共任務一切、今後若遇必要之事、望乞指示援助有荷、日夕始散云、

介紹奉天著名醫院

新井醫院 內科、性病科 産科、婦人科 入院隨意 奉天琴平町四番地 電話五三七三番

牧醫院 産科婦人科 入院應需 派出産婆 奉天紅梅町九番地 電話四五五六番

岩竹醫院 花柳病、肛門病 診療 皮膚病、一般外科 X光線科 入院隨意 奉天八幡町四 電話三八七七番

大橋醫院 小兒科、內科 午前宅診 午後往診 入院隨意 奉天橋立町一七 電話二二三六番

婦人産科醫院 本國 奉天稻葉町八 電話日滿二二七八番 滿三二四五番

加藤醫院 內科、外科、整形外科、泌尿性病科、X光線科 醫學博士 加藤守吉 入院隨意 奉天稻葉町八番地 電話長三六八七番

眼科 皮膚科 梅毒科 高尾醫院 入院隨意 奉天青葉町一番地 電話四二五七番

永松醫院 耳鼻、咽喉科 醫學士 永松秀雄 入院隨意 奉天醫科大學正門前 電話二三三三番

中島醫院 齒科 奉天住吉町六番地 電話三三八一番

倉田醫院 齒科 口腔外科一般 倉田齒科 奉天平安通廿番地 電話三六五三番

西田病院 産科 婦人科 入院隨意 出産派出 奉天木曾町十一 電話三一〇九番

松岡醫院 內外科 眼科 診療 午前八時 午后八時 嗎啡癮中毒 入院治療應需 奉天十間房金城館橫大街 電話四六三二番

末岡醫院 齒科專門 奉天平安通十四 電話四三二六番

光門醫院 奉天千代田通二十一 院長 東京 醫學士 光門石一 齒科 (電話呼出)三〇三二番

永井醫院 皮膚病、肛門病 花柳病、X線科 一外科 一般 入院應需 奉天琴平町八 電話二九九二番

齋藤醫院 外科、性病科 內科、小兒科 入院隨意 奉天稻葉町三番地 電話二七一七番

堤醫院 齒科全般 奉天南滿站平安廣場 電話五八五四番地

石川醫院 內科 小兒科 X光線科 院長醫學博士 石川精一 入院隨意 奉天住吉町七奉天館前 電話二四五六番

堀江醫院 齒科專門 奉天琴平町五 電話四一四一番

千代田醫院 耳鼻咽喉專門 醫學博士 河原治作 八幡町十二大和旅館後 電話六三〇[illegible]番

今由瑞士運到大批 維爾頓 紐魯克斯

紐魯克斯 機件堅實 分秒無差 遐邇馳名 不怕震蕩 外觀趨時 價格低廉 試購便知 斯界錚錚 風行全世

各種樣式精美手表本廠爲擴充營業起見對於貨品須眞選擇機件堅固計時準確價格低廉故以推銷代理家歡迎主顧

奉天 中谷時計店 新京

瑞士 紐魯克斯 維爾頓 總廠

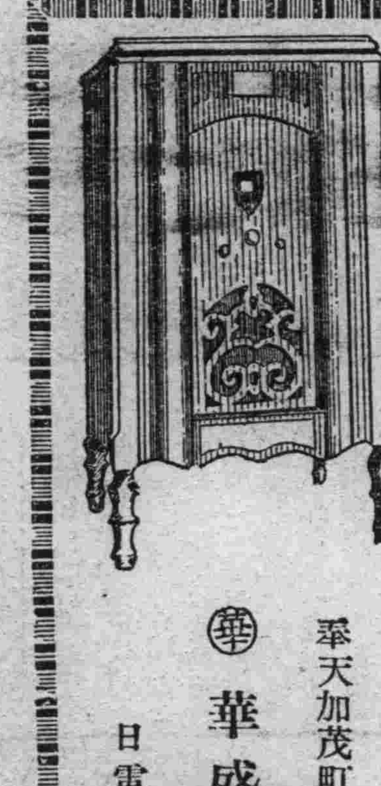

各種無線電批發

三球至九球之各種・無綫電併用電裝留聲機之各種無綫電・礦石受話機・並各種另件・店舖宣傳用各種大聲電裝留聲機・修理精巧・自行車用洋燈各種電料

以上廉價批發出售並對各地之顧賜者即將機器按安奉上務乞惠臨是荷

奉天加茂町十四番地 華盛公司 日電話六六七五

痔征伐警先鋒… オセロ 痔減膏 痔坐藥 •30 •50 1•00

一服元氣旺盛 百倍康强 純人蔘精腦 朝鮮製薬合資會社

世界强身藥惟我獨尊

諸君如不信何妨一試

藍色補丸 虛弱症之救星

珠洲藥房經理

產業與經濟

滿鐵斷行改組 附帶事業決計分離

【東京三十日發】曩者林陸相視察滿洲實情之結果、關於滿鐵之改組問題及該使命、經一再檢討斷行改組、陸軍首腦部之意嚮如左、

一、滿鐵改組問題該監督權隨在滿機構之解決、已呈一元化、該運營方法大体隨政府之方針、政黨勢力呈萎縮、又不單以營利爲目的、

一、滿鐵經營之附帶事業、決分離營辦之、

斯向來考慮之改組目的、大体消滅今後關於本案、任由關東軍具申意見、以進行研究云、

改正營業法 全文（三）

新頒布之營業稅法

第十八條　納稅義務人批欲第六條之規定受課稅標準之更訂時、或擬依前條之規定受營業稅繳納之免除時應依財政部令所定於次年一月三十一日以前對稅捐局長爲該項之請求、

第十二條至第十五條之規定於納稅義務人對於稅捐局長所爲之前二條之處分有異議時準用之、

第十九條　遇有前條第一項之請求時稅捐局長 至處分定止得猶預稅金征收、

第二十條　營業稅將年額分作四份左列四期征收之但廢業之際如有未納之稅金時隨時征收之、

第一期　該年六月一日起三十日以前

第二期　該年八月一日起三十一日以前

第三期　該年十月一日起三十一日以前

第四期　該年十二月一日起三十一日以前

第二十一條　稅捐局長如認爲納稅義務人在納期不能履行稅金之繳納時、得不拘前條之規定、立即征收稅金但在此項情形如納稅義務人具有納稅保證人時不在此限、

關於納稅保證人事項以財政部令定之

第二十二條　廢止營業時之營業稅截至其廢止之日止按月計算征收之

前項規定限於依財政部令所定納稅義務人向稅捐局長申報廢業時適用之、

第二十三條　納稅義務人有左列各款之一時應依財政部令所定申報於稅捐局長

一、變更住所或姓名或商號時

二、遷移營業場時

三、因繼承或讓與承繼營業時

第二十四條　因繼承或讓與而發生營業承繼時向在納期現爲營業者、征收營業稅、稅捐局長認爲因爲繼承或讓與而發生營業之承繼者亦同

前項情形前營業者之該年份營業稅尚有未納者承繼人與前業營者連帶負其繳納之義務

前二項情形關於該年份營業稅

前營業者依本法規定所爲之程序視爲承繼人所爲之程序前營業者所受課稅標準之決定視爲承繼人所受課稅標準之決定、

營業稅法施行細則及法人營業稅施行細則（一）

財政部制公布市營業稅法、已誌前報、遂制定該法施行細則及法人營業稅法施行細則、決定七月一日施行、其內容加左、

（一）營業稅法施行細則

第一條　依營業稅法第九條規定之申報、應將開列按同法第五條規定之營業種類及種目各別之課稅標準及營業場所在地商號住所及姓名之申報書提出於營業場、本營稅捐局長而爲之、

第二條　稅捐局長依營業稅法第十條之規定、決定課稅標準時應以書面通知納稅義務人、

前項之決定通知、每年應於五月卅一日以前爲之、但在左列情形應於決定之隨時爲之、

一、該年廢止營業時、

二、該年開始營業時、

三、關於課稅標準之決定、發見有脫漏情事時、

四、課稅標準之決定後、納稅義務人報明有課稅標準增加之情事、

第三條　擬依營業稅法第十二條第一項之規定、請求課稅標準、之審查者、應於自接受前條、決定通知之日起算、二十日內將開具不服理由之書面、連同證明文件呈由爲該項決定之稅捐局長提出於稅務監督署長、

第四條　稅務監督署長依營業稅法第十三條之規定、決定課稅標準時應以書面通知納稅義務稅務監督署長、在接受營業稅法第十二條第一項之請求時、如該項請求係屬違反程序者應以書面駁回之、

第五條　擬依營業稅法第十四條第一項之規定、請求課稅標準之審査者、應於自接受前條第一項決定通知或同條第二項駁回之通知日起算三十日內將開具不服事由之書面連同證明文件呈由爲該項決定之稅務監督署長提出於財政部大臣、

第六條　財政部大臣依營業稅法第十五條之規定決定課稅標準時、以書面通知納稅義務人、第四條第二項之規定於對財政部大臣所爲之營業稅法第十四條第一項之請求、係屬違反程序者時準用之、

第七條　納稅義務人擬依營業稅法第十三條之規定、受課標準之更訂時、或擬依同法第十七條第一項之規定、受營業稅繳納之免除時、應將開具理項事由之書面連同證明文件提出於稅捐局長而請求之、

第八條　依營業稅法第十七條第一項規定之營業稅之利益金額、爲由該年各該營業之總收金額內扣除爲獲得該項收入所必須經費之金額、

第九條　稅捐局長依營業稅法第十六條之規定、更訂課稅標準時或依同法第十七條第一項之規定、免除應繳營業稅之繳納時、應以書面通知納稅義務人、

遇有營業稅法第六條之請求時、如該項請求係屬違反程序者、或由稅捐局長認爲該年份賣錢金收入金、承攬金或報酬金之實蹟、金額達課稅標準之二分之一者及過有同法第十七條第一項之請求時、如該項請求係屬違反程序者、或由稅捐局長認爲該年之營業之利益金額、達該年份營業稅額之二十成者、稅捐局長擬以書面駁回之、

第二條及第五條之規定於納稅義務人、對于稅捐局長所爲之前二項處分有異議時準用之、

第十條　納稅義務人擬依營業稅法第二十一條第一項之規定、出具納稅保證人時應將各該保証人之保證書提出於稅捐局長必其承認、納稅義務人滯納營業稅時、納稅保證人作爲納稅人而負其義務、

第十一條　具有納稅保證人之納稅義務人滯納營業稅時、通知納稅保證人令納該項稅額、納稅保証人接受前項通知、不繳納稅金時對于納稅義務人執行滯納處分、前項滯納處分之結果於應徵之稅金、仍有不敷時對於納稅保証人執行滯納處分、但如認爲納稅義務人之財產價格對于督促手續費滯納怠金納稅處分費、及稅金有不敷時縱在對于納稅義務人之滯納處分了結前對于納稅保証人之財產亦不妨爲扣押之執行、

第十二條　納稅義務人廢止營業時應將開列營業種類種目營業場所在地、商號姓名及廢業年月日之申報書提出於稅捐局長、

第十三條　依營業稅第二十二條規定之申報、應於自各該事實發生之日、起算十日內將開具該項事實之申報書、提出於稅捐局長而爲之、但在因繼承而承繼營業時、以自知其承繼之事實後二十日內申報即可、

第十四條　稅務官吏依營業稅法第二十六條、之規定執行職務時應携帶另表、

附則

第十五條　本令自康德二年七月一日施行、

第十六條　第二條第二項之規定所謂五月卅一日者限於依營業稅法之康德二年分營業稅爲九月卅日、

日滿經界之新轉向

康德元年度中之 奉天市場之貿易（一）

依奉天日本商工會議所調查

滿洲經濟界、自事變以來、而目爲之一新、舊中國軍閥政治的壓迫潛形、在日滿經濟統制之大方針下、確立自由地步依滿洲景氣之力、促進各種經濟的建設、而經濟中心地奉天之貿易、兩三年來、逐年表示躍進的數字、呈發展形勢、回顧康德元年度貿易總額、達二億五千九百萬圓、比較大同二年度、增七千百五十萬圓、爲異常之發展、斯種好況之原因中、最重要之事項、因滿洲國當局對於治安經濟工作之進行、背後地商權之擴大、及日本商品之制覇世界市場等、爲重要原因、而該影響誘致對滿貿易之促進、並隨對滿投資、依據奉天日本商社之記錄、爲列舉的增加等、按奉天市場貿易盛衰之根本原因、爲農產物之作況、及放賣狀況如何、其他時局之推移、金融事情、人口增加、改正關稅、貨樣市、物價漲貴等、爲特殊事項、今關康德元年奉天貿易之檢討如左、

本調查以奉天滿鐵驛爲中心之輸出入貨物爲基準、記述各種貿易統計、又奉山奉吉各驛之發着統計、而本調查之貿易金額、稅關關係上無評價標準

時局之影響

以大同二年三月肅正熱河工作爲最後、國內行政區域之統一、均呈完了、康德元年中、軍事行動上、惟各處匪賊之掃蕩、時局無大變動、於平穩無事推移、但在蘇滿國境、去年十月、蘇聯軍多數集中以來、國境防備甚嚴、蘇軍之不法越境射擊事件頻煩、北滿鐵道讓渡交涉、水路協定交涉、對於侵犯國境綫等、向蘇俄重要交涉、釀成不穩空氣、九月二十四日、北鐵讓渡交涉、經廣田外相猶列內夫代表間、以一億七千萬圓讓渡妥協、事態緩和同時一般經濟界、表示異常好感、對北滿日本商品之進出、展開有利化、同時中繼地奉天之貿易、亦受好影響、

關係購買力

在滿洲人方面、左右購買力者、爲銀價之漲跌、農作物之豐凶、及地方金融事情等、滿洲中央銀行創立以來、斷行堅實之通貨政策、一方盡力各地分行支行交易所之增設、康德元年十二月末、分支行達百三十三處、因之地方各縣商工業者、受異常圓滑的金融及交易同時地方人民之收買力、顯著增進、次國幣市場、美銀政策以來、對硬貨市場呈軟調、動搖不少、對金圓市價、呈平均一成內外之高調、元年中、大體在平穩中推移、、農民收買力、前年因凶作飢饉之聲、年頭已呈特產價格之崩落、一時前途呈危險、然其後、隨收穫豫想發見謬誤、特產市價亦恢復、三月以降、潮呈昂漲、一般農民、漸展愁眉、又因金融合作社之活躍、農耕資金、亦爲之圓滑、得有利的放賣、農作物之撤出、亦隨交通部鐵路總局國道建設局之道路網開發、必要商品之講入極好、奉天市場之背後地奉山、奉吉沿綫之講買力、並農民經濟事情之好轉、大呈漲增、

待金省長歸任解決

齊齊哈爾消費組合

【黑龍江】省垣官吏消費組合及日滿商聯變方對抗之情勢、迄今愈益嚴重、在滿洲國消費組合方面、其表面雖準備一切之中、但骨子裏依然無何進展、其營業呈請立案書、於近日始呈報於實業廳、同時對於共開幕之期、亦尚未定、一方實業廳自接到消費組合之呈請立案書後、并未立時批准、聞係受官方之暗示、令該廳愼重考核、以免將來之遺憾、觀此則消費組合之成立、果能實現與否、尚在兩可之間、總之無論成否、勢須省長歸來後、方有具體之決定、至於日滿雙方之商否、對於反抗消費組合、始終本諸既定之方針、毅然向前邁進、一方更持穩重態度靜俟官方之解決、而日商方面、於日前曾晉謁省當局、并駐江日領、以謀貫徹彼等之意見、滿商方面、自連日召開大會以謀徹底反抗外、一方更選派代表曾二度晉謁省當局、并曾拍電請示金省長之歸期、當局省長予以覆電、略謂來電閱悉、本省長之歸期、定於三十日當可返省、待歸省後必謀妥善辦法、以期解決双方之爭鬥云云、王向賢副商會長自接收省長示電後、更召集幹部全體會議、謀穩妥之辦法云、

安東附近市況

▲餅油交易狀況【安東】本埠餅油特產市場自銷路激增以來、餅油之行情互有起落成額亦有多寡、茲據昨日市場交易、豆餅行情又見疲落、成額爲一萬四千枚、價格最高一千五百七十七元五角、最低一千五百卅七元五角、至豆油成量爲二萬斤、價格竟落至一千一百三十元、

▲•••••河豆到着增多【安東】本埠糧市消息、近日到着增加、關於銷售價格愈形低廉、聞近日渾江輸入之大豆、已達三萬二千石、該艚船雖欲交卸、但以市況不佳、因而停滯觀望、現在油糧業亦均待機、不即收買、故大豆行情將有疲跌之狀況、

▲•••••渾江流域糧船【安東】航業公會消息、近一二日間、到着糧船四百七十餘隻、裝有大豆三萬二千餘石、豆餅約數千片、此項糧船、均係渾江流域者、沿途由軍警保護之下、一齊順流駛入安東埠頭、即將開始出售、據聞上游尚有糧船一百七十餘隻、已在沿途下駛中、約於日內即可到達、

北滿大豆 對蘇支付額

北鐵讓渡支付商品中之北滿大豆第一次支付、蘇聯三菱間已成立一萬噸現已完了支付、爲大豆個人契約、故總數不明三年約十萬屯、

四平街之農況

四平街附近、夏至農況、五月中雖降雨水、六月以來、降水之分布適量、粟大豆、高粱等諸作物、呈順調之發達、比往年生育遲延、然猶繼續該狀態、豫想可得平年作之收量、主要作物、概況如左、

▲大豆雖生育遲延、生育狀態甚佳、

▲高粱因天候不良、氣溫低下、缺苗不少、生育順調、

▲粟播種前後、降雨量少生育不振、最近因降水挽回生育矣、

製鹽振興計劃

滿洲製鹽額、民國十五年、達七億五千萬斤、最近減少甚大、大同元年、僅不過三億七千萬斤、爲挽回不振計、積極的開發斯業、滿洲國政府、經實業部財政部協力之下、樹立製鹽業振興計畫、以謀工業鹽之內日本輸出、大同二年度五億三千萬斤、康德元年度、於最盛期降雨、達二億八千萬斤本年豫想生產增加云、

上海存銀移動

【上海二十九日發】二十七日之上海存銀額、爲二億三千九百五十二萬九千兩、比較二十銀兩無移動、弗銀增加爲百十弗、

金洲農會八年度 歲入出決算

金州民政署內農會、今關於該會之昭和八年度之特別會計歲入歲出決算事項、有所發表、茲特記之如左、

（歲入）一金壹萬九千三百四十一元四角二分五厘、（總決算高）

（歲出）一金壹萬八千三十一元四角六分（總決算高）、

歲入歲出差數七百元九角六分五厘也（昭和九年度超越）、

勸業公司總會

勸業公司、今期定時總會、三十一日在該社樓上開會檢討本期利益金六萬圓、以三萬圓爲職員退職金他充公積金、

滿洲中央特產協會 滿鐵系亦合併

於關東軍司令部、發會之滿洲中央特產協會、與滿鐵之關係、已密接聯絡、今次以發會式爲機會、對於向來之滿鐵特產機關、悉爲新協會接收云、

設立新洋灰會社

近日依大倉淺野滋澤等、投資於本溪湖、設立股本三千萬圓之洋灰會社、現已選定地址、

中央銀行市單

（七月一日開市）

滬紐約	二九弗廿四分三
滬倫敦	一志二片十六分七
金票	一〇三圓八〇
鈔票	八三圓〇〇
滬上海	七九元〇〇
滬天津	七九元〇〇

條銀金標

銀塊現行	三一片四分一
仝遠卯	三一片二分一
紐約銀塊行	六九仙四分三
孟買現銀行	七四留比八分五
上海標金午前 大價	……圓
小價	……圓
午後開行	……圓

中外滙兌

午前

美滙兌	四弗九四仙八分一
美日滙兌	二九弗一二仙
美日匯買賣	二九弗……分 / 二九弗八分一
美國上海滙	三九弗十七五仙
上海市匯買賣	……圓……分 / ……圓……分
上海匯買賣	……弗……分 / ……弗……分
上海英匯買賣	先……片……分 / 先……片……分

午後

英美滙兌	……弗……仙
美日滙兌	……弗……仙
日美滙買賣	……弗……分 / ……弗……分
美國上海滙	……弗……仙
上海東滙買賣	一三六圓……六分 / 一三六圓二分一
上海海匯買賣	三九弗二分一 / 三九弗一六分九
上海英滙買賣	一先七片一六分三 / 一先七片四分一

●奉天城內匯兌

國幣匯上海	一、三二〇
國幣匯中銀	……
現洋匯天津	一、三二五

各地錢鈔

●安東滿滙上海	一三〇四六〇
奉天城內銀鈔	六、〇〇
國幣換金票	一、〇三七
鈔票換現大洋	一二一七
大洋換現大洋	〇、八〇〇
中票換滙換現洋	一、三二八

奉天

●日站金票對國幣

	午前	午後
開行	九六三〇	九六三〇
下市	九六三五	九六三〇
大價	九六三五	九六三〇
小價	九六三〇	九六三〇
安數	一三万五千	二万五千

●全國幣對金票

九點	一〇三八〇	一點	一〇三八〇
十點	一〇三八〇	二點	一〇三七〇
十一點	一〇三八〇	三點	一〇三七〇

●鈔票對國幣現行

	午前	午後
開行	一二一八〇	一二一七五
下市	一二一七〇	一二一七〇
大價	一二一八〇	一二一八〇
小價	一二一六五	一二一七五
數	一六万	一万千

●同現行

九點	一二一九〇	一點	一二一八〇
十點	一二一八〇	二點	一二一七〇
十一點	一二一八〇	三點	一二一八〇

大連

●鈔票對金票（近卯）

	午前	午後
開行	一二六五五	一二六四五
下市	一二六四五	一二六六〇
大價	一二六五五	一二六六〇
小價	一二六四〇	一二六四五
安數	五八万	二四万

○卯

	午前	午後
開行	……	……
下市	……	……
大價	……	……
小價	……	……
安數	万	万

●同現行（午前）（午後）

九點	一二六三〇	一點	一二六六〇
十點	一二六五五	一點	一二六五〇
二點	一二六五〇	二點	一二六五〇

●鈔票對小洋票行　一〇八四五

●鈔票對現鈔票現洋行　一二〇〇〇

安東

●國幣對金票

	午前	午後
近開	一〇三九〇	一〇三七〇
近下市	……	……
遠卯開	……	……
同下市	……	……

開原

金票對國幣現行（午前）（午後）

九點	一〇三八〇	一點	一〇三七〇
十點	一〇三八〇	二點	一〇三七〇
十一點	一〇三八〇	三點	一〇三七〇

新京

（午前）

●鈔票對金票	一二六四〇
●國票對金票	一〇三八〇
●國幣對鈔票	八二〇〇

午後

●鈔票對金票	一二六四〇
●現洋票金對票	一〇三八〇
●國幣對鈔票	八二〇〇

哈埠

十點	一〇三六五
十一點	一〇三六五

●國幣對金票現（午前）（午後）

二點	一〇三七〇
三點	一〇三七五

Veramon Schering

凡拉蒙

立止一切疼痛

各大藥房均有出售

裕和祥綢莊 于二十五號起

大拍賣……一星期

理由・尙存綢緞數萬元免得往返運費

目的・不在血本祇求限期肅清

便宜無比（等于奉送）

營業時間 上午九時起 下午五時止

地址 城內中街路北

奉天警務廳化驗

瀋陽警察廳註冊

專貼風寒濕痺筋骨麻木腰腿痛肝氣不舒胃胱脹痛五積痞塊男子腎寒疝氣婦女經血不調赤白帶下瘀血腹痛症

雙層麝香化積膏

歡迎各埠商號代理 酬勞優厚欲願函洽

優待函購 不加郵費 每份壹圓

奉天城內中街東首路南 德潤堂藥局啓

電燈、電鈴、通信用 無綫電話一般適用

（原名ナショナル）納閃能乾電池

NSK

印「洋字牌」 堿料子每袋裝一六八斤 火堿每桶裝五〇〇斤

此貨向委敝本行爲全滿代理業已多年品質之優早經各界讚許是以銷路日見發達惠顧之情至爲銘感今爲便利各界顧客起見特於奉天新設分行一處各貨在庫豐富價值公道如承賜顧不拘多少無任歡迎

營業品目

台灣各社酒精、爪哇馬尼拉酒精、醫療用藥品、化學、工業藥品、火堿、堿料子、皮革材料藥品、釀造用原堿、德國拜耳藥廠製品、各種新藥品、膠皮製品及原料、石鹼蠟燭原料、衛生材料、染料、香料、消毒藥品、

貿易商株式會社 濱崎商店

奉天出張所 奉天商埠地五緯路大街一〇八號 電話日園五八八〇番

本店大連市山縣通一三五番地 電話日園五五一八番

支店大阪市東區平野町一丁目一番地

宜胃腸兼榮養

若素

腸

◇腸之愛克司光照像◇

上圖爲正陷於衰弱中之大腸也、諸注意、全腸內到處有糞便殘留之狀況(黑暗斑點乃爲糞便)

健全無碍之大腸也糞便祇見於一處、正向下方徐々移行中、其餘完全清淨

腸加答兒腸虛弱症之治療

莫勝於「若素主菌」矣

阿貝爾・韋・包威爾博士

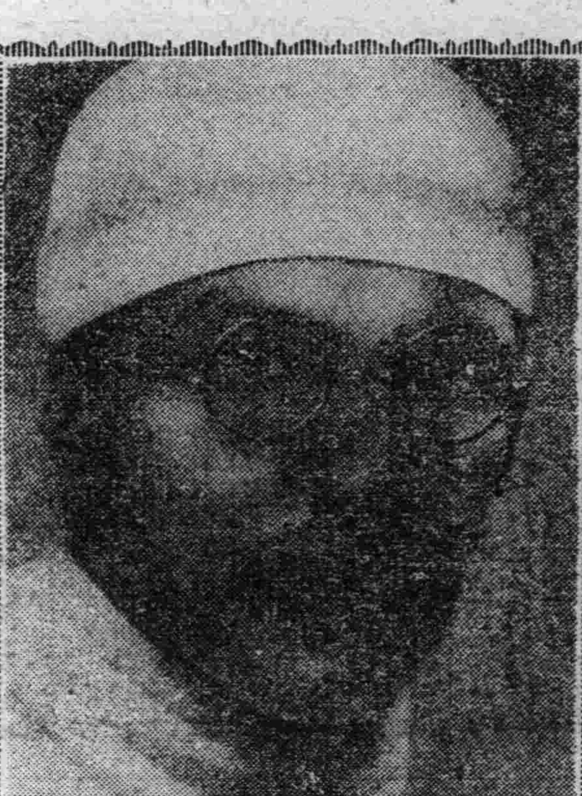

阿貝爾・章・包威ㇾ博士、爲歐洲著名醫學者、現任職於奧國維也納醫院、昔日歐洲大戰當時充任衛生班々長功績卓著又著有關於胃腸疾患之諸多論文、對於學界貢獻非淺、誠爲斯界之權威者也

腸加答兒之治療藥、莫勝於若素主菌(黑菲)蓋本菌對於腸內異常醱酵之產物腸內有害細菌、頗有豫防及殺菌之効力、又將諸毒素及有害瓦斯吸着而排泄、掃除腸內淸潔、保其健全——同時本菌所含十數種活性消化酵素、能促進消化、又能強化胃之機能——尤其是本菌瀕原生効、即作用於衰弱細胞使之淸醒復活、故爲根治便秘永不發生、莫勝「若素」主菌

如今黑菲菌劑、認定爲表現世界醫學界最新理論之貴重藥、而博得斯界絕對信任、乃逐次替代從來之化學藥、而爲各科治療界所爭先採用、其適用範圍益加廣汎、惟如包威爾博士所云、本劑之効果以胃腸衰弱之治療爲根本目的、則至少在此一點、斷非從來療法所能企及也。

東亞之黑菲菌劑、可允推「若素」(わかもと)爲代表藥、蓋本藥由日本東京帝國大學名譽教授澤村眞博士創製問世以來、經各醫科大學、其他官私立醫院、以及一般治療界使用於數十萬胃腸衰弱患者、莫不發揮驚人之偉効、誠此證實包威爾所言而有餘也

「若素」不但有効於單純胃腸病的衰弱症、且能使結核、熱性疾患、各種傳染病等凡有伴胃腸衰弱之諸症迅速挽救一切衰弱、促進全般的治癒。

若素主菌專能驅逐

腸管內病菌及毒素

西班牙國大醫師阿貝爾・喀密利那博士有云——人類何以有衰老？蓋腸內發生有害細菌、使腸內容物腐化、醱酵、生成毒素、此項毒素被吸收於組織內、混入血液循環體內、結果侵傷內臟諸機官、使全身陷於衰弱、如此腸內毒素乃爲直接間接助長衰老之主要原因物也

雖然、如服用「若素」(わかもと)、則不但因其防腐殺菌作用抑止害菌之繁殖、且能賦與腸筋肉活力、促進蠕動、以防糞便之停滯、使無毒素發生之餘地、大腸內得以常保淸淨、結果無招早老之虞、——又因本劑所具特性「細胞再生作用」(Proto-plasma Aktivierung)之功、能加旺病弱細胞之新陳代謝、此項作用與上述之整腸作用、相協助生効、挽回精力與體力、結果五十歲者恰如回爲四十歲四十歲者爲三十歲然、宜乎內科醫師以之當中年期衰弱、疲勞、血壓亢進症、衰老者等保健藥之用、推獎實用也

一萬實驗報告摘錄數件

腸虛弱症　(東京)劉俊傑

鄙人胃腸素不健全、今春某日出外飲食、不知何故、返家之後、泄瀉如注、又發高熱、當即斷食靜養、一面雖試種々市藥、亦罔効果、粘便、血便、泄瀉、經過月餘亦未見止、似已進至慢性腸加答兒矣、一日報上有「若素」廣告、閱之有觸於心、當即購來一瓶、開始服用、比及一星期、血便、泄瀉、完全痊好、食思漸加、治服盡一瓶半、已挽救昔日衰弱矣。

挽救疲勞　(奉天)李文生

鄙人歲當中年、正在某公司任職之中、近來精力頓減、稍勞即疲、殊以爲難、百思之後、著想改善生活必有益處、乃整頓起居飲食、實施種々攝生法、惟精力愈減疲勞愈加、余之「新生活療法」至此山窮水盡、試經過、彼事當時有一外甥來家、報告考前準備甚忙之中、雖患神經衰弱、然服用「若素」得以挽救、並力說該藥偉力、余戲謔、汝年輕力壯、奈何迷信藥力、惟俟甥辭去、余私購「若素」接連服用、詎知未幾、食思漸加、精力增進、而今雖稍有過力、亦不覺疲勞矣。

食慾不振　(大連)吳紀綱

距今六年前、一患胃腸以來、身體每不舒服、就中食慾之不振、尤覺困苦、以爲運動不足所致、乃開始散步、日必三次、食思仍無進益、服消化劑、亦未見効、每餐一碗亦須勉強、食後便覺痞滿、苦痛莫可名狀、連生悲觀思想、當時活憂鬱、一友來訪、談及余病、友頗憐之、並勸一試「若素」余乃服用、接連不斷、食慾漸進、經過月餘、日加一餐亦覺不足、大便通順、精神舒快矣。

結核衰弱　(大阪)田漢民

二十歲當時、初患風邪、綿延不治、迭進至肺結核矣、發熱、食慾不振、盜汗、消瘦等々令人難堪、身體日益衰弱、性命愈感危險、余病、惠賜某日一友來慰、「若素」一瓶、共陳情令人感激拜受服用、不數日而食慾頓覺興振、熱度漸退、胸痛、盜汗等症、均已鎭息、比及服盡二瓶半時、衰弱殆已救好、朝夕散步、亦不覺疲勞、恢復健康、指日可待。

小兒產科　(東京)須藤春子

鄙人姙娠第六個月起、惡阻甚重、併患腳氣、久受苦惱、幸能無事生產、雖然、嬰兒極爲柔弱、發育遲々、又因出乳不足、不得已用代乳粉、似此不合嬰兒身體、時作痢瀉、弱兒尤加虛弱矣、當時偶悉「若素」有益、乃與代乳粉混合哺育、同時鄙人亦服用、藥力神効、表現甚著、嬰兒肌肉日漸豐滿與前判若兩人、鄙人亦能早期恢復健康矣。

常習便秘　(哈爾濱)唐姜雲珍

鄙人胃腸素弱、尤以便秘爲苦、旬日無便亦非一再、因而頭痛失眠、殆屬常事、雖使用利劑、亦無効果、手術豪也、儀倘有大恭、亦不免覺激痛、入廁猶如登夫憐此苦惱、乃購來若素一瓶、給於鄙人、整命服用、及至翌朝即得舒暢之便、爾來纔得通順、無一秘結之患、頭痛不眠等諸症均亦纔好。

藥價低廉

粉末三十日量　錠劑三百錠　金一圓六十錢

總發賣處

日本東京芝公園大門際

榮養與育兒之會

振替東京一七〇〇番

各地藥店均有代售